大同報

(今日共出三大張)

第一版

發行人 衣寶田　編輯人 梁世鐸　印刷人 韓紹衡
印刷所 發行所 新京東六馬路 大同報社
電話 編輯局二—四七二四 營業局二—二〇九六
振替口座 新京一一七〇
報費 一份五分 一個月壹元三角 外埠酌加郵費
廣告價 一行(五號字十二字)一次二元

蔣介石統制力極爲微弱
抗戰陣營遂分裂
國際情勢亦愈益不利

【上海十四日電】迷於抗日的蔣政權，已在八日，對於國民黨的元老汪兆銘，發出了逮捕的命令，自從汪兆銘由重慶脫出以來，已經半載，其間曾用剝奪黨籍和罷免公職等手段去威嚇，一方又屢次遣人勸其歸重慶，復因汪氏不聽，又行慫恿共外遊，更進一步，暗殺其心腹曾仲鳴，盡一切的手段，去防止和平論的陣容擴大，但是事實適得其反，和平論的侵潤，和水注窪地一般，侵及重慶的屏帷，因而軍民間的心境，極其動搖，於是又出以四月反攻的苦肉策，和精神總動員的空洞宣傳，終因日軍占領南昌，空襲重慶而崩潰了，因有以上的種種，此次逮捕汪兆銘的政治意義，不過是對於彌漫全國的主和論和厭戰空氣的一種頓服劑，不問其是否能夠逮捕汪兆銘，其對象是祇限於汪氏一人，沒有波及到其餘的汪派各人，由此可見這個逮捕令，乃是國府自體苦悶的表徵，至於此種苦悶的來源，自然是由於內外的客觀情勢，其重要的原素，似不外左記各點，（照片＝蔣介石）

黨府已臨最後關頭

一、自從西安事件以來，抗日民族的戰線，因已經過了二年，所以在質的方面，業已變化，現在的情勢，蔣介石看共產黨和蘇聯並爲擁護自己權利不惜予以經濟援助的英國，爲二大支柱，換句話說，和蘇英在左右用槍對迫十字架上的蔣介石一樣，使蔣的自身不得動轉，足旣離地懸於空中，而身又不得動轉，因而共主戰主和，已不能自由，往年的獨裁力，業已脫離了共自身前此賈英國大使在重慶會談時，賈大使提出的某種探試，即是使人笑殺，在共不敵的態度裡，露出了想以『抗戰英雄』而終，和殺人殺個死，救人救個活的意義，

二、自從汪兆銘脫出了重慶後，在表面上重慶的抗戰陣營，依然有強固的體勢，然而事實上，陳誠等一派因受了所謂新黃浦派以周恩來毛澤東等共產黨領袖爲樞軸的主戰派所鼓惑，現在重慶中央委員三百名中，憎惡容共蔣氏態度的已過半數，共在CC團領袖地位的陳立夫從五月以來也以肺病爲名，隱遁在峨眉山裡，最近空軍最高指揮官蔣堅忍，山東省主席沈鴻烈，第一軍長胡宗南等行踪，也有不明等傳說，至於內政部長何健和周鍾嶽的更換，也是因爲共產黨攏斷內政，何健才以病爲名辭職的，在五月中旬，雲南主席龍雲曾聲明『促進和平反共』，致使國府非常不安，蔣爲安撫計，才起用了雲南系的周鍾嶽，以上種種的消極反蔣態度，暫時雖不能轉身於和平陣營，但是在陣營內有了此種不平不滿的空氣，實是證明抗戰體勢的分裂，還對於重慶的遠心力，一但斷了線索，則定要一舉飛到和平的陣營裡去，

三、以柏林、羅馬樞軸爲槓杆的凡爾賽態勢破壞工作，已無完膚，歐洲的局勢捲起凝結作用與分解作用，維持現狀的民主主義國家羣的敗退，英國雖以老猾的外交手段亦不能如何，國政向不侵略國家羣的參加慫恿說雖有頂天之勢，終於霎時間中止了，蘇聯與英法的協定由于不可端倪的莫洛托夫外交出現，亦不許逆睹了，歐洲人民戰線國家的結成與否，雖對遠東亦無直接影響，蘇聯在東洋的比重日強，這是依靠英蘇的國府內心希望，日本對歐洲態度如何乃施以重大的注目，但歐洲的動搖乃稀薄了列國對遠東的關心，列强很顯明希望遠東事態平靜化，中國事變今後的展開當然要左右國際情勢，國府若斷了英蘇尤其英國援助之手，是要致命的，由民主主義國家羣斷念者，更加悲痛，尋求共間的機微而處理事態，是當面的急務，賈大使由重慶會談後，復在上海舉開英美法三國大使會議，畢詹森美大使旋就訪問重慶之途，高士慕法大使亦於五日由上海出發向重慶，試行最後的協議，現在是決定國府態度的最後關頭，對于遠東的安定，僅能以何等的轉機，或確立新事態方能收拾，這是內外一致的蔣介石所謂抗戰救國，是割賣自己，分裂自己，在凝結的意味上，除轉落無限軌道別無他途，中國軍將兵犧牲百萬，在日本不動聖戰名下而決定了東亞的新秩序，無論蔣政權今後的抗戰力如何，但大局業已決定了」

魯南戰線上的日軍
占領莒縣前〇〇部隊冒炎暑克服險峻朝向目的地果敢進擊勇姿（南十字路附近）

日實行封鎖英租界
由十四日午前六時起

【天津十四日電】天津日本當局，對於英租界問題，表示强硬態度，

一、十四日午前六時，按照要求解交刺殺程錫庚犯人四名時，則不盤查行人，

一、若在實施行盤查後，假令應允解交犯人，也予以峻拒，英當局的態度，若不完全改換，日方的方針絕不變更，

二、此次的盤查及檢查白河航船，苟英國方面不反省，則長期行之」如上在十四日午前六時，將英法租界實行封鎖了，

十三日午後，對於天津總領事，已拍來電訓，因之修吉領事，午後八時，特訪問日本總領事館，希望於日，英兩國委員之外，選出第三國委員，調查程錫庚暗殺犯人的證據，是否有無，對此，日本總領事館當局，與現地軍當局協議結果，已答稱目今無加入第三國調查之餘地等等，而予以拒絕云，

雙方挾境界對峙中

【天津十四日電】租界問題，依十三日的日軍聲明，已呈至最後關頭，所有以前曾爲華北唯一之特異的存在之天津，已自十四日午前六時由日租界與華街至英租界交通，依嚴重檢索而已然隔絕，現日租界與英法租界，乃依挾境界線之彼我軍隊巡捕，互相對峙，惟是英國當局倘不醒悟，則此兩軍對峙必將達於相當長期間，又知既經於十三日所發表之軍的布告並聲明之租界內尤其英租界當局，頗形狼狽云，」

英態度突轉化
請求從緩封鎖租界

【倫敦十三日電】路透通信社消息，十三日英國政府通告日本政府，要求從緩封鎖天津英租界云云如左，英國政府十三日要求日本政府說，關於解交租界暗殺犯人事，英方願再爲考慮，請從緩封鎖天津租界云

日拒絕英方希望

【倫敦十三日電】英國政府對于天津英租界封鎖，極爲狼狽，因謀緩和日本側態度之方策，於十三日內閣外交委員會協議結果，已決擬組織以第三國人爲委員長，以日，英兩國代表各一名爲委員之調停委員會，並已訓令谷烈吉駐日大使及天津總領事，將該案通達日方，但對于重光大使，更以須發見事實爲理由，關于犯人之交付，通告希望再加考慮之旨，懇請封鎖之延期，一方英國各報，將現地所發電報，大事揭載，均希望本國政府圓滿處理紛爭，

【天津十四日電】英國方面察知日方對於英租界問題之强硬態度，極爲狼狽，而籌思對策中，但英國政府對於强度的檢查等，亦極爲驚恐

日封鎖英法界 德表示支援

【柏林十三日電】德國朝野對於日本封鎖天津英法租界的示威，很是諒解，柏林各報紙，認爲日本對於租界問題的處理，似屬過晚，並報載說，此種事件，乃是防共盟邦和民主主義國家間的紛爭，對於日本這種根本的解決租界方策，予以支援，

英租界狼狽狀態

【天津十四日電】對英租界問題，即將達至最後之發火點，現惟有靜待日方斷乎之措置，以促居於英租界之英國人，均極懷不安與焦慮，頗爲濃厚，其中亦有憂慮事態之惡化，使其妻子，表面以避暑之名目，前往北京，或山海關等處，並有高官及其他之商社等，則令中國人僕役，留居於事務所之內，禁止外出，此等在於英兩三日來之動向，已逐漸見其狼狽慌張矣，至於英租界內之物價，迄至十二日午前，尚未見有騰漲，但至午後，則麵粉以至蔬菜類，均暴漲約二成云，

蔣武器將斷絕
因不交欵外國均拒售

【漢口十四日電】據重慶西洋人方面傳來的可靠消息說，現在蔣政權購買外國武器，而不付貨款，且積欠太多，招惹的外國軍需商家大爲憤怒，竟致演到了若不給錢，不能自賣，就停止發貨的地步，其成[illegible]如何，大可注目，蔣政權自廣州失陷後，就由仰光臘戍昆明那條路線大事運輸武器，但自四月下旬以來，因爲天降豪雨，那條道路泥濘不堪，不能運輸一切貨物，以致各國的援蔣武器，不能運向昆明方面，只在仰光卸下，堆積在碼頭上不動了，現在仰光堆積援蔣武器太多，有大槍三萬支，輕機關槍約二千挺，汽車約八百輛，並有火藥子彈不少，此外還有軍需材料，英美法貨各六千頓，舊捷克貨二千頓，共他三千噸，以上貨款約樣五千萬元之多，各國軍需工廠商家，以佛光交貨爲理由，急要貨款，然而蔣政權，因爲財政難辦，竟藉口我們還未看見貨物，貨不交到不能付款云云，峻拒不付，惹起洋商之怒，該等洋商軍需工廠方面，更見蔣政權前途不安，又因陳欠武器之款很多，所以積極要錢，遂出此自然的紛爭情事，老將再不給錢，就要停止送貨，信用一失，武器就斷絕了，

文官叙勳奉授式

政府對於文官第二次叙勳，業於六月五日發表，共中蒙叙勳二位賜柱國章者十六名共在京者九名，於十四日上午九時，在國務院總理室由壽恩賞局長，遠藤恩賞長參列之下，張國務總理大臣主持舉行奉授式，其蒙叙勳者氏名如左，

總務廳次長神吉正一，總務廳企畫處長松田令輔，總務廳囑託長尾吉五郎，文教部總務司長皆川豐治，宮內府總務處長許寶衡，宮內府內務處長商衍瀛，宮內府警衛處長佟濟煦，宮內府侍衛處長工藤忠，協和會中央本部長于靜遠（照片＝奉授式隊）

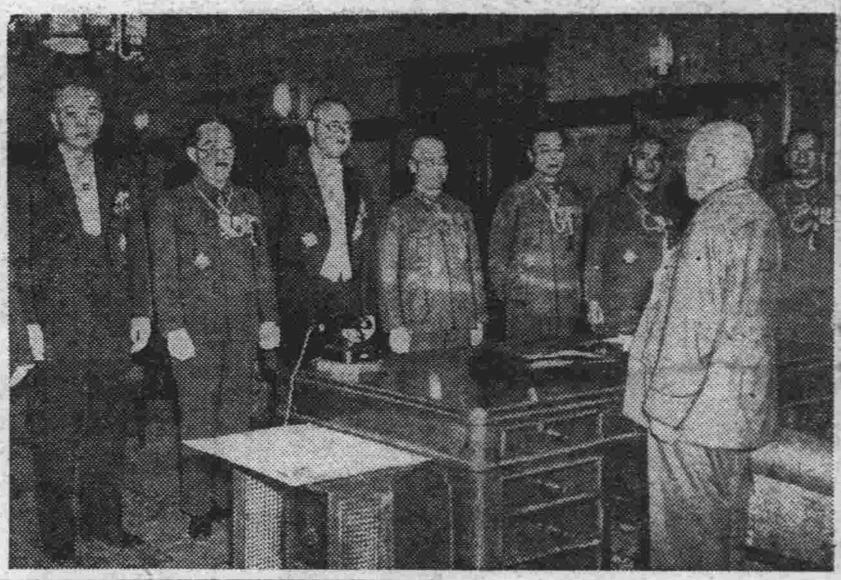

圍繞和戰問題
人心頗爲動搖

【香港十四日電】蔣政權現已發出汪精衛逮捕令，頻裝强硬，以示共彈壓主和派之態度，但於內部，以黨元老文治派爲中心之和平派運動仍不稍熄，兼以日本空軍之不斷爆擊腹地重要都市，與共法幣之暴落，黨府部內之穩健派，固不待言，即潛在於一般國民間之反戰心理，亦漸迅速抬頭，似此氣運，頗與居住於香港之中國人及財界有力者等以微妙之反影，人情動搖，關於和平問題，流布各種風說，本月三日伴同端納顧問飛來之宋美齡，共滯在香港，似將蔣介石對於時局問題之重要意圖，洩漏與宋子文者也，又聞者以來擔任蔣介石與廣西派連絡之劉維章（前廣西軍高等參謀）聞受中央命令，已自七日以來，嚴秘中逗留當地，彼爲會見白崇禧，將於最近之赴向廣西省桂林，但據傳彼之赴向廣西，乃爲聽取廣西派對於和戰問題之意見，於中國方面一部，亦有謂其動機，乃爲目覩法幣下落，宋子文已看透抗戰之前途者，反映蔣政權之深刻危機圍繞和戰問題，生出種種風說，人心頗爲動搖云，

奇襲一千黨軍

【漢口十四日電】日軍渡邊部隊十二日黎明奇襲攻擊在鄂城西方地區蠢動中的方武舟指揮約一千餘名的遊擊隊，激戰三小時後，敵棄屍體五十五具向南方潰走，敵的一部乘小船渡小沼企圖敗走，沿被日軍追擊隊追到擊沉小船二隻，約六十名的敵沉沒於水底，

華北日領 齊集北京會議

【北京十四日電】當此天津英租界問題頓見緊張之際，田代天津，加藤青島，有野濟南，森岡張家口等華北各總領事，於十三日齊集北京與堀內北京總領事，互以斷乎的方針，推測天津租界問題爲中心，討議現地所叢生的事務處理問題云，

日軍突破 茅津渡之線

【運城十四日電】張店鎮東方高地，有殘敵黨軍蟠居着，日軍岩切及木越兩精銳部隊乃在十三日出動，前往討伐，突破敵警戒線張店鎮茅津渡一帶稜形線，進至其東方四公里的地點，該兩部隊，十

武藤處長歸任 談此行的經過

武藤弘報處長爲宣傳滿洲國文化前曾赴日本茲已公畢於十三日午後五時二十分乘亞細亞號車歸京，此行於卅日由門司起始，繼於大阪，東京，新潟之駐日名譽領事館所在地，舉開講演會，說明滿洲國實情，當時聽衆數目頗多，並均熱心聽講，於東京會與男女文人新聞記者團等，舉開座談會，但對於滿洲國日本各地的關心，已自從前之好奇心轉至重視方面，此者誠爲極好現象，又文人移住滿洲空氣，極爲濃厚，並謂『希望滿洲招待我等』等，於余旅行地中，對滿認識最深者，乃爲新潟，對於新潟開拓地的狀態，因余加以說明，知悉實際者頗多，此者固因距離及爲開拓民渡滿據點關係，但一般青少年層對滿熱心，極爲旺盛，懷抱渡滿之熱意而待機者甚多，誠堪信賴，以日本爲中心之東亞集團之一翼，滿洲國益加發展，須俟日滿互相認識深化之處良多即處理空前事變，兩國之提携，今後亦須益加緊密，

孫大臣歸京

孫民生部大臣前往壺蘆島阜新及錦州各地區視察，茲已竣事已搭十三日午後五時廿六分的亞細亞列車歸京，

梁鴻志氏出院

【南京十四日電】十日夜於南京總領事官邸之餐宴中毒之梁鴻志氏，其後於同仁會病院加療中，現已全癒，乃於十三日午後一時退院云，

臨時政府 今秋編治安軍

【北京十四日電】努力養成協力皇軍担當確保新生中國治安正規軍的臨時政府，行將自今年秋編成，其名稱定爲治安軍，以之配駐於京山京漢，津浦，各沿線要地，以期對管內治安警備之萬全現在僅有警防隊及憲兵隊約五千，於通州軍官學校，均在訓練中，可爲小隊長的學生約三百五十名，及再教育後可爲聯，大，隊長之舊將校約一百五十名，訂自今秋畢業並改編經政府正式承認歸順的皇協軍約二萬爲正式軍隊建設治安軍，此外現在有五萬數千人的警察官，亦於各道開設警察教練所，施行再教育，以謀增高能力，再各縣之常備自衛武力，有縣保衛團，並縣警察隊，此次亦一律改稱爲縣警察隊，整備內容，施行訓練，强化自衛力，故與此等治安軍警察，縣警備隊，相踞，相輔而進，華北治安，必益趨明朗化，頗值注目，

南京日領館一書記生 終因毒殺事件而殉職

【東京十四日電】十日夜於南京日本總領事官邸歡迎日本清水外務政務次官時，曾發生抗日分子欲毒殺日華要人之事件，幸主賓之清水次官及維新政府方面之梁行政院長以下要人生命，均無危險，惟不幸該總領事館書記生宮下玉吉氏及舟山已之作兩名，因忍個人苦痛，而看護各要人，致治療遲緩，十日夜終至殉職死亡等情，十二日已由日外務省發表，現地現仍嚴重糾明事件中，但日外務當局，以爲置個人犧牲於不顧，一意只知救上司並中國要人等生命之兩書記生殉職，極爲賠償云，

全世界最良的
美兒固精
代乳粉

(全滿總經理處)

大連市彌生町八 明治製菓公司
奉天市大和區霞町三〇 明治製菓公司
新京祝町三ノ二七 明治製菓公司
哈爾濱道外承德街二三七 明治製菓公司
牡丹江市西長安街 太陽公司
佳木斯南崗大街 太陽公司
齊齊哈爾南大街一三〇 太陽公司

勤勞奉仕先遣隊 今晨離京赴哈市

昨日歷訪滿日各機關致禮

於十二、十三兩日、抵京的勤勞奉仕隊先遣隊三百名、午前九時由宿舍建國大學、大同學院出發、九時三十分到國務院、受星野中央實踐本部長訓示、先遣隊代表答辭、嗣十時三十分參拜忠靈塔於十一時至關東軍司令部受磯谷參謀長(代理)訓示、更至宮內府遙拜、正午在協和會館晝餐、午後一時受橋本中央本部長訓示、後聽取關於協和會、開拓問題的說明、更返宿舍、一行於十五日午前九時、由新京出發赴向哈市、在該地滯三、四天後、即去目的地云

到國務院謁張總理 星野實踐部長訓示

於十三日夜分宿於建國大學、大同學院兩宿舍之滿洲勤勞奉仕隊先遣隊之第一、二兩隊、於十四日晨未明即起、遂整隊出發、步伍堂堂兩隊相偕步趾國務院、午前九時抵國務院之後、齊集於國務院前之廣場、經代表者謁張國務總理、星野總務長官及其他諸顯官、致訪問之辭、嗣由滿洲建設勤勞奉仕隊中央實踐本部長星野長官對全員致如別項之訓辭、次由該先遣隊代表作謝辭後赴忠靈塔參拜、

星野實踐部長訓辭

本日茲親接滿洲建設勤勞奉仕隊前衛之先遣隊諸子之壯容、余實感欣快之至、當今新東洋建設之大業、遂行之曉、大日本神武之軍爲確立華中華南新秩序計、而繼續無敵之聖戰中、此者乃爲日本、滿洲、華北雄大之建設也、因斯、日本百萬之青少年皆以陛下忠良之兵士以一身奉於聖業之達成、以烈烈之氣魄馳驅於中華之山野、而槍後之青少年皆宜與此等戰線將士之殉國之大業爲之相應、爲國力之强、國勢之振興、不可不以誠爲奉公賊、而滿洲開拓之事業及滿洲北邊振興之事業、一爲確保日滿兩國之食料生產、遂行聖戰於無後顧之慮、一爲確保東洋農民之永久安定及向上之基礎、此亦東洋建設之大業中最重要之綱目也、

此次爲促進若斯之大業、乃選日滿兩國之青少年中之優秀者、以爲達成勤勞奉仕之目的而形成義勇軍、實可謂得時宜機、其又可謂意義深淵之企圖也、

然而諸子勇躍率先挺身參加本奉仕隊者、其意氣與壯志不能謂不大、我等由衷心感激諸君之志、並感謝諸君之勞苦也、

我滿洲國、亦整備滿洲建設勤勞奉仕隊實踐本部機構由官民協力一致、以全奉仕隊之輔導、更爲充實物的施設、會努力克服凡百障碍、以資本事業之達成、因時局各施設給養等、恐難期十全、切望諸子、處於此間、了解本事業之本質、以至誠服從上司、朋輩相助、忍困苦缺乏、以自修而補不足之覺悟、向前邁進不已、更爲諸子一行、備有醫療設施、但因地處僻遠、氣候酷暑、故望諸子各自留意健康、勿因疾病、而不得全自壯志焉、

最後切望諸子於事態愈加重大之秋、堅持操志、自重自愛、以期達成聖業而無遺憾、則余之訓辭、亦以此爲終、

康德六年六月十四日
滿洲建設勤勞奉仕隊
中央實踐本部長
星野直樹

奉仕隊代表晉謁張總理(在國務院)

把握興亞精神 完成建設大業

奉仕隊兩代表放送所感

十二日夜入京的滿洲建設勤勞奉仕隊先遣隊員中的東京帝大岩城四郎、國學院大學大內義郎兩氏、自十三日午後七時五十分起、以『對於參加滿洲建設勤勞奉仕隊』爲題而各各把純眞的所感向全滿放送、

先自午後七時五十分起、岩城君立於放送機前、述說『依今後亘二個月的勤勞奉仕、對滿洲建設的大業捧與微力、認識大陸的正確之姿、把握興亞的大精神、』

繼之自七時五十五分起大內君述說、

『東亞共同體的完成、吾等青年於正確認識之下的實踐、』

該兩氏代表全體說明先遣隊參加的決意、彼等純眞眞摯的講演、於大成功裡而告終了、

先遣第二隊 於歡迎中抵京

參加滿洲建設勤勞而盡力興亞大陸的盟邦日本青年、滿洲建設勤勞奉仕隊先遣隊第二隊一行一百十六名、幹部四名、搭十三日午後七時五十分新京驛着之列車、受星野中央實踐本部長以及開拓總局、滿拓、國婦各學校學生等多數之出迎裡來京、一行當即於驛前廣場集合、聽受星野本部長之訓示、對此先遣隊第二隊松田分隊長誓約參加興亞建設聖業、已具有特別歡心並覺悟、繼續參拜新京神社、其後於滿鐵食堂共進晚餐後、遂分乘載重汽車、受已抵京之先遣隊第一隊隊員熱烈的歡迎、前赴宿舍之建國大學云

對南嶺綜合大運動場 市署將開始改良工事

日滿華陸上對抗競技大會、定於本年九月一日起至三日假新京南嶺綜合大運動場盛大舉行、新京特別市公署鑑於該競技場設備不整、現着手改良工事、爲備三國對抗競技大會、預定近日開始本格的改良工事、即將田徑兩場舖裝、設備散水、自觀客台與田徑場間、掘明溝寬十米、以供審判員的通路、在觀客台下、建築房屋(寬十米長七十米)、以供選手待候室、浴室、射水浴室、廁所、職員室、倉庫等、在田徑賽場設備場內電話擴聲器等、開改良工程所需要的經費約達卅萬元倘完成以上諸施設時南嶺綜合大運動場、一新面目、可謂東洋數一數二、

用假鎗行搶犯 已被警方逮捕

在前兩日在鐵道北發電所前、夜裡十一時曾有翟鳳鳴在冶游的歸途中、被路刼犯搶去國幣六元、寬城署正在緝捕中、不料在十三日夜一時、在韓家屯協和橋上、有徐立碓者、走在該橋上、又有路刼犯、用假槍威赫搶去國幣四元、旋即逃去、徐某被搶後、乃報韓家屯分所該所乃立出搜捕、澈夜搜尋、卒在當夜十四日午前〇時三十分、在附近由韓文奎警長、將神色慌張的路刼犯名劉玉忠年廿八歲、並搜出利刀一把、並假作槍一支、現將該犯送至寬城子署追詢餘案中

滿日直通有線電話 昨舉行盛大開通式

【奉天電】連結日滿、奉天福岡間之直通有線電話開通式、十四日、已於兩地分別盛大舉行

是日以奉天中央電話局長室爲式場、高懸日滿兩國旗、參列之鄭市長以下各關係者、將面呈慶祝之色、至午前十一時二十分、室內即聞叫電話之鈴響、迨持機而問、乃由日本發來者、其言詞爲『貴處是奉天麼、我們是福岡電話局呀』是雖遙隔一千四百甚羅、而儼如對話於是福岡之安川熊遜局長、即從容由電話讀祝辭、而奉天之松尾電電管理局長亦答述祝辭『繼而畑山福岡市長、又讀話和歌述今日之感想、而鄭奉天市長亦代表八十萬市民、述此可使日滿兩國關係益加緊密之祝詞、最後渡邊博多商議會頭、石田奉天商工公會會長、兩市電話局長、更互爲致詞、至同四十一分、於日滿通信史上可劃一大新紀元之開通式完畢、式後大朝、大每、同盟、國通並繼續自由通話、但大衆於通話後、皆言『此與市內通話毫無殊異』極爲滿足、又放送局並已對開通式之實況放送於市內云

國防、產業體力 座談會昨日舉開

民生部保健體育課、體育保險協會並大滿洲帝國體育聯盟共同主辦的關於國防體力、產業體力的座談會自十四日午後二時起舉開、然出席者有體育關係者、及各會社的人人、

武漢視察團 昨日離京赴哈

滯在首都的武漢市政府視察團、連日來訪問各機關、受着很熱烈的歡迎、視察各種建設、得着很好的印像、目下在京日程已滿、業於十四日午後一點、在關係機關歡迎聲裡、離京赴哈、在臨別首都的時候、而武漢同鄉林潤皮及彭炳春氏、爲盡地主之誼、表示歡送之情、特在十四日午前十點、在賓宴樓、擺設歡送宴會云、

津島副總裁 於昨日來京

已終了朝鮮華的日程、而目下在阜新、撫順、鞍山、視察中的津島日銀副總裁由井上日銀資金調整局資金課長隨從 與出迎的 阿部中銀理事共同搭十四日午後四時卅分着的飛行機(缺航之際則乘亞細亞)來京、投宿於大和旅館、然於新京與關東軍、政府、特殊會社等關係各首腦者舉行懇談及種種商協、該氏的日程如左、

▲十五日 參拜新京神社、忠靈塔訪軍司令部、海軍武官府、國務院、經濟部後至宮內府參進 皇帝陛下覲見後訪中銀、民生部、產業部、交通部等、正午臨總務長官的招宴、並行種種懇談、午後行日滿傷痍軍人的慰問、夜臨田中中銀總裁的招宴

▲十六日 訪興銀、滿炭、電業、滿拓、滿業、電電滿鮮拓殖、日滿商事、糧穀等、正午臨張國務總理的招宴、午後與經濟部、中銀的各首腦者相懇談、

▲十七日 與滿業、滿拓、興銀、採金的各特殊會社相懇談夜臨軍司令官的招宴、

▲十八日 吉林堰堤視察

▲十九日 乘新京發的飛行機赴牡丹江、

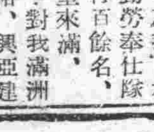

▼…友邦日本的勤勞奉仕隊一行百餘名、堂堂來滿、
▼…對我滿洲開拓、興亞建設上、予以極大的促進力
▼…他們以偉大的熱情、來協助我們開發、應十二分的感謝的
▼…各地的義勇奉公隊、應當以友邦來滿奉仕隊、作爲模範、
▼…勇敢向前進吧、共同建設東亞新秩序

裕民彩票(第三次) 頭彩＝六·六四〇

第三回裕民彩票當籤號數如左、

△頭彩 六、六四〇、甲錦州大信洋行、乙鐵嶺松岡洋行、丙新京泰正號、丁奉天森洋行、戊哈爾濱山口商店、已安東高野洋行、

△二彩 一八、三七七 甲哈爾濱森洋行、乙奉天西尾洋行、丙松尾商店、丁新京泰正號、戊齊齊哈爾洪昌盛、已錦州大信洋行

△三彩 九、九六七、甲新京金泰洋行、乙奉天榮商會、丙哈爾濱山口商店、丁正直洋行、戊新京泰正號己奉天西尾洋行、

△四彩(廿三份)
二五、五八二 四七
七七四 二一、六三
一 四五、六六〇
一三、三九三 四九
〇五九 一五、二三
二 三八、八八二
三四、七八九 一二
三一八 八、二三八
四、七〇一 五、四
二八 一三、二五六
四六、一一七 一、
六八〇 三一、六一
六 一五、六〇七
二三、八四五 一〇
一九九 三二、六八
五 三五、〇四三
三四、六二六

△五彩(四十八份)
三一、三九六 四八
七四四 七、四九九
二五、七六六 二三
三〇二 二〇、七二二
九 二五、九一一
一四、九八一 二、
八九八 七二三 四
〇、七一六 二五、
三三五 二一、七〇
一 三五、四四二
三〇 〇二四 一六
七四〇 二二、〇六
七 二六、六三六
二八、二六七 一、
七四二 四八、〇五
五 二六、四九三
七、六二〇 三二、
〇八八 四〇、七八
九 一、四一七 四
三、五九二 三九五
二七、五六〇 三二
五二七 二九、四五
四 一四、一九二
三、四九五 一一、
三五八 四〇、八六
九 四一、三九六
六、七六九 一九、
四三〇 一一、六六
八 三七、七一九
四二、四〇六 一一
三三三 四八、六六
九 三二、三四〇
三一、一八六 四五
一六四 二五、六一
六 四五、五五六

司法調停座談會 收得極大成果

自從治外法權撤廢以後、而民衆間無味的紛爭、呈向法院訴訟的、竟層出屢見、這種不良的現像、不但耗費金錢、而且於時間上、感情上、都受着很大的影響、政府爲減少這種無味的紛爭、所以頒佈了調停法、組成調停委員會、前年十一月實施而利用的人、頗不在少數不但節省金錢、在法律上也發生很大的效力、去年的時候利用調停法的共七百四十八件、成立的二百二十六件、撤回的二百零四件、所以無味的訴訟、日漸減少了、然而本年因爲居住難的問題、房主與房戶間的紛爭、又日有數起、呈請民事訴訟的、司法部民事司、爲借着這個機會、喚起民衆對調停法、有澈底的認識起見、十二日午後七點、在協和會首都本部會議室、招開司法調停座談會、出席參加的人、有東站、東光、和順各區的協和分會代表、主催側有朱參事官、鄒第三科長、楊事務官及法院的蔡、孫、劉、各審判官、如儀開會、由協和會甘稍總務科長致開會詞後、朱參事官講述司法之概念及現行法制度以及調停與民衆所受的保護、加以詳細的說明、劉審判官對調停的實務加以報告、遂適進質疑的局面、參加的人、對懷疑的問題、相繼提出、關係者分別答覆後、直到十點、才宣告散會云

房戶在法律上受如何的保護(一)

司法部民事司第三科長 鄒宗孟

司法部民事司第三科長鄒宗孟氏、十二日午後七點半、在協和會首都本部會議室招開的司法調停懇談會席上、對於房租的紛爭、詳細說明、共題目爲『房戶在法律上受如何的保護呢』、茲誌原文如左:

現在以滿拓公社收買天寶旅館與滿洲生命保險會社收買菊地建築物爲契機、而國都新京的住宅難問題益加劇烈、果然於房戶階級並中產階級的生活安定、予以威脅

今已成社會的一大問題、這個問題、不是從今日起的新問題、也不是新京奉天等主要都市獨有的問題、然而因我國各方面可驚的飛躍的發展、產業五年計畫同時所發生的特殊會社的設立並重工業的勃興、人口都會集中的近代傾向建築材料其他物質的缺乏暴漲等情形、致急劇助長新京、奉天等住宅難的問題、並釀成房戶與乘其弱點希圖暴利的房主的對立抗爭這個問題、無論由人道的見地、由生活安定的見地、抑或由社會各機構的能率增進上觀察之、實屬爲政者應充分努力於其對策的迫於眉睫的問題、

住宅難的解決策、如歐洲大戰後德國曾發布房戶保護令、住宅缺乏救濟令等、或對於房主房戶間的契約自由加以限制、或於某情形下由房主剝奪其租賃契約的解除權、即退出請求權、反於其意思而使延長繼續其租賃契約、或對於不相當的房租、以法院的力量減少之、因而考慮抑制房主的橫暴、或對於建築物所有人的私有財產加以限制禁止、住宅用建築物的破毀、或對於無用的建築物强制徵收、因而强制的使其成立租賃關係、以救濟住宅的缺乏、也不失爲一個解決方法、然此等方法、均不免爲消極的方法、其積極的方策、就是非用離開利害打算的國家、或公共團體的力量、爲住宅豐富的供給、不能期住宅問題全般的解決、政府曾於其出資之下、設立滿洲房屋株式會社、使爲住宅的建設供給、也可見其方策的一般、總之因中國事變後的物質不足、無可如何、遂勃發前述圍繞住宅難而尖銳化的各種問題、本稿非以論住宅問題的緩和策爲目的、其目的在對於當現在住宅難的時候、以此爲奇貨專爲自己的利益而蹂躪房戶一般的利益不顧一切的橫暴房主的行動、其弱者的房戶、在法律上果受如何的保護呢、換言之、我民法已設如何的規定呢、關於此點現行法上所認定的救濟手段、以及住宅問題中限於租房問題、就其房戶保護諸規定中二三重要之點聊解說之

租戶爲法律所保護

據巷間所傳、似有多數人主張謂、我國絕然沒有保護房戶的法律及調停法、其實這是不知我民法及調停法的存在並其內容的暴言、原來如前所述住宅問題解決策、不是僅以爲使現存住宅的利益沒有遺憾所採用的法令、例如前述德國的房戶保護令或日本借家法、所可盡其能事、此等法令不過爲解決策的一小部分、非依別有住宅豐富的供給的積極的方策、到底不能爲全般的並最後的解決、但是爲當面的問題、我國民法曾就日本借家法所規定的條文、予以改正、而盡數個網羅之、又我國調停法與彼施行區域有所限制的借地借家調停法不同、在滿洲全國一律施行所有基於房屋租賃關係所生的各種紛議、已企圖簡易迅速、並依條理而爲公正圓滿的解決、故除依民事訴訟者外民法及調停法二者、於謀房戶之保護上、實遠勝於日本的借家法及借地借家調停法也、但是於其基調採用個人主義思想的我民法各規定因新思想的進展須改變之、尤其是住宅問題委之於房主與經濟的弱者的房戶間的自由契約、不得不認爲不適於現下的情勢

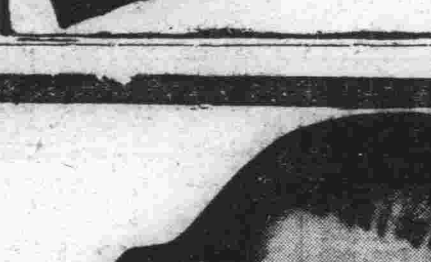

森永ミルクチヨコレート
家庭用送禮
用最妙品

跳舞牌
美和魅力的近代化粧料
坦哥德蘭
タンゴドーラン
本品係把牢附均勻的極微粒子香粉煉成固形的時髦七色香蜜粉
既不散揚…
又不污衣類…
用者莫不滿意
尤其是作手提夾化粧料攜帶至便極合適用

固形煉粉　面粉　煉粉
跳舞牌化粧料總行・宇野達之助商會・東京・大阪

教育界眼中的「日本新姿態」

新京特別市職員
日本教育視察記（六）

五月十四日（日）雨

早七時四十八分乘車赴內原農民訓練所，該所爲國家經營，範圍廣大，有營所三百餘個，爲蒙古包式，收容國內農家子弟，由尋小卒業後，即可入所於此訓練二個月，再赴滿蒙移民訓練所，再訓練三年，以養成自食自給之能力，完全軍事訓練，設有司令部，指導一切，以下分爲中隊小隊，又有守備隊，凡有訪問參觀者，均須通報守衛許可，方准進入，已經訓練完畢赴滿蒙者，已有三萬餘人，刻下尚有六千待機中，一切食宿服裝，均由國家供給，所內設備，凡與日常生活有關者，應有盡有，斯種青年訓練，爲開拓滿蒙幹部人材，國家非常重視之我國如能模仿辦理，則幸甚矣，由此又至日光，參拜東照宮，工程浩大，頂敷銅質鍍金瓦，精工彫刻金碧輝煌，燦爛奪目，復有五重塔銅燈籠等，均極華麗無比，價值一億數千萬元，此種建築，不獨日本國內千屈一指，恐世界上亦屬罕見之物，故稱日國實殊不謬也，華嚴瀧瀑布在三十盤旋道之頂端，乘降下梯而下三百五十尺處觀覽之，只見怒濤由山際奔流而下，如花似玉，雄壯絕倫，非筆墨所能盡述也，中禪寺在華嚴瀧上方，朱柱銅瓦等爲國寶，良有以也，以時間之有限未能遍覽，殊爲遺憾，乃循路而返東京，時已晚九句鐘矣，

五月十五日（月）晴

早七時乘車赴鎌倉，參拜八幡宮，將至宮門，適逢南次郎大將亦來參拜，大家遂止步敬禮，中瀨視學官報告謂，吾等爲新京教育視察團，大將欣然頷之，大家在殿下等候，俟其參拜完畢，降階，與之合影一幅，實在榮幸，銘感難忘，由此遂之江ノ島，風景絕佳，遊人絡繹不絕於此用午飯後，遊覽一時間，遂乘車返東京旅舍，時已午後四時矣，

五月十六日（火）晴

早八時乘車赴玉川學園參觀，蒙園長特別招待，引導各處參觀，校址散居山上，樹木葱葱，風景殊佳，園內分幼稚部小學部中學部女學部專門部留學生部，而專門部又分商科文科工科農科女子高等部幼稚部，實行全人教育，注重勞作訓練，設置農場園藝場及印刷所等，而專門部對於體育，尤特別注重，女子木棒操，男跳箱及徒手操，成績均甚優良教學方法採自學輔導制，學生均能用心學習，而教師亦皆熱心指導，殊堪欽佩，園長小原國芳爲日本知名之教育專家，對於教育，頗有研究，將來該學園之發展，定無量也，臨行後，蒙園長親送車站，實在感激莫名，由此遂還旅舍，整備明日赴熱海，東京爲世界第二大都市人口六百餘萬，爲日本首都且爲政治文化中心地，遊覽日本至此，可以明瞭其風習建設及國民之生活一切眞精神，茲將所得感想，述之於下，

一、日本人尊敬老人，於乘車時，可以見到，無論何時，坐車，常見年少者給老人讓坐，此種美行，殊令人欽佩，

二、日本人待人有禮，且極其誠懇，如訪問時，臨行必鵠立車旁，鞠躬歡送，如外國人在街迷失道路時，訊之，必詳細指示，或送至旅舍，在本國中有受其惠者，

三、日本愛好勤勞，無論城市鄉間，屋宇整潔，周圍環境，必培植花木以點綴之，

四、女子柔順，無論對待何人，無有使之不滿者觀旅舍使女和商店之女店員，可以知矣，

五、國家觀念，頗爲熱誠每次參拜神社，必有男女老幼持旗祈願武運長久，皇軍戰勝等情，於此可知其敬神愛國之眞精神矣，（完）

歡迎投稿　恕不致酬

江堤遊覽記

蓋成林

吉林名勝，首推北山，次爲江堤，蓋吉林之松花江岸爲砂礫土層之天然構成者，因經年湮代遠，潮擊雨蝕，已刁殘狼狽，不堪言狀，且瀕岸房舍錯雜，道途湫隘，居民多在岸下，露臀大解，既不雅於觀瞻，復有礙於衛生，所以往來遊人，恒以其汚穢滿目，屎尿狼藉，視爲畏途，裹足不敢前往，迨我滿洲國肇興，發展建設都市計劃，當局以吉市之山光水色，於世稱最，擬闢爲國人觀光都市，而此腐舊骯髒不堪入目之江干，不無有玷於景色，爰爲刮垢磨光，除陳更新，並以發揮近代式化建築之偉大精神起見，遂不惜巨資，建築新式江堤，於康德三年春季鳩工興修，中經二年之久，迨至康德四年秋末方告成功，成功之後，凡往遊觀者，無不嘖嘖稱羨，巳卯五月十日余抽暇前往，見夫蜿蜒各帶，之長堤，長可數里，高可數丈，堤壁盡以大小方石砌成，參差石縫之間，均塗以洋灰，以防其掩裂，其工程之浩大，建築之堅固，技術之優秀，足以與斯江同永，傳之千載而不朽矣，岸上之欄杆，木柱鐵樑構造尤爲精固完美，憑欄遠眺，江水澄碧，波光萬頃，沙鷗翻飛，風帆上下，舟子搖棹，漁夫垂釣，大有杭州西湖之旖旎，岳陽洞庭之幽雅，風景美麗，以觀止矣，至若一望在目，江南之隱現於蒼冥中之諸峯，掩蔽於綠蔭下之村舍，尤爲點綴風景之最好材料，近且於吉敦路跨江之著名大鐵橋外，更築一人馬通行之新式江橋，正在動工興修中，預計此橋期年方能竣工，竣工之後，共工程之偉大，自必與此堤相輝映矣，由此再回顧堤上新闢之馬路，明滑如鏡，路樹成蔭，陽光射透大地，生機佈滿枝頭，粉紅黛綠尋春之遊女如雲，車水馬龍，觀光之行人如織，其活躍繁榮狀況更有非筆墨所能形容者矣緣思同一江干，而在昔則如彼之腐舊蕭條，在今則如此之刷新繁榮，即此一端，其新國家與舊政權之賢不肖，不難想像而知，

茶壺畫謎揭曉

負責者張承武

茶壺畫謎是由『日滿二國不可分』七字組成的，蒙各地學友投函解答，如雪片飛來，且猜中者尤占大多數，經抽籤結果，四名給獎，（原定三名特增加一名），三十名錄名，如後

（一）鞍山市立中央國民學校徐宗利（精裝模範日記一本）

（二）奉天省立遼源國民高等學校馬國臣（英文造句法一本）

（三）齊齊哈爾市立龍華國民學校徐晉光（白話文法作文剛要一本）

（四）奉天省新民縣南地崇實女國高朱惠源（繁星詩集一本）

收到獎品時投函本園地學友信箱答覆爲盼

餘錄三十名芳名

（敦化）史庭輝（樺樹）李蘭芬（新京）唐愛華（天津）陳玉亭（扶餘）苗雨彬（吉林）李如一（扶餘）陳桂芳（奉天）劉智君（公主嶺）秋素貞（延吉）聶守國（平泉）李彥平（米沙子）劉士儒（鞍山）喬桂林（西安）胡慶豐（吉林）牟文蔚（鐵嶺）石增輝（梨樹）劉翠衡（洮南）盧秀硯（義浦）孟慶貴（扶餘）張賓周（吉林）谷天增（開原）杜鳳（德惠）莊餘武（新京）劉金符（扶餘）王洪勳（大連）龜萬齡（鳳城）張宗箎（山海關）杜蔭培（四平街）申貴昌（山海關）姜家齊

故事　牧牛的老人

鶴飛

微細的小雨已經停止了，可是天空中還有幾片白雲，將要落的夕陽，從雲彩的空隙間直射出線似的光芒，照到那蒙茸的小草上，再加上珍珠般的水珠，微微顫抖，在那微風中的綠葉上，發出來一點一點的燦爛光輝，越發增加這片草原的美麗，在這曠野的草原上，遙遙的看見了幾隻黃牛緩緩的在那蠕動，大概是一口一口吃那新鮮的綠草，在那大柳樹的底下，有一位穿蘭色衣服的老人，戴着一個很破舊的草笠，手裏拖着一條三尺餘長的皮鞭，將兩隻鞋完全濕透了，在那呆呆的佇立，我心裏想到他大概是牧那牛的老人吧，便慢慢的步至老人面前，看看他的臉，現出一幅愁眉不展的悲容，口上的鬍鬚劈鬆是嚴冬的晨霜，很不高興的站在這裏，心中似有什麼所想，我慢慢的去問他『老頭，你是給人家傭工吧』『唉！是啊』他很沒有精神的回答我，我又接續的問道，『像你還大的年紀，不該在家嗎，爲什麼還勞勞碌碌的給人家支使呢』，此時看看老人的臉，越發慘淡，隔了很多的時間也沒有給我回答，我覺着很奇怪，又進一步的追問『你究竟爲什麼所悲呢，』老者將皮鞭挂在地下，一汪水似的眼睛，注射在我的身上，打了一個很大的咳聲，敘起他的事情了，要提起我現在爲什麼過這樣的生活，眞使我有無限的悲愴啊，我有一個兒子，因爲也想要他好，所以攻他念書，到現在把家產全都化掉了，只指望他養我過活呢，不料在他十九歲的那年，剛要畢業的時候就與這塵世永遠的脫離了，這個很大的創痕，加在我的身上，怎不使我悲傷不忘呢，我現在沒有法子生活了，所以只爲了幾碗飯而在這曠野的草原上，一天一天度我這將要死掉的悲苦殘年，我聽完了他的話，心裏覺着特別的難過暗想到人生的變幻，眞是不可預料的啊，而我呢不也是在這不可思議的變幻線上嗎，這個時候太陽已慢慢的墜下西山，一個朦朧的夜色，又臨到了人間，那邊的黃牛已經走到很遠的地方去，他現出很慌忙的樣子說『我要牽牛回去了，咱們再談吧』，於是從很遠的地方慢慢的消失了老人的悲影，六月七日

京市小學生　新帽章

新京特別市立各國民優級學校和國民學校的學生帽章，向來是各不相同，今爲劃一起見，市公署教育科經多次的研究，始制定中央爲京字，外緣圍以市徽的丁香花花紋，既屬美觀尤足象徵純潔活潑的氣勢，於七月下旬各校即一齊更換新帽章，

七月下旬一齊更換

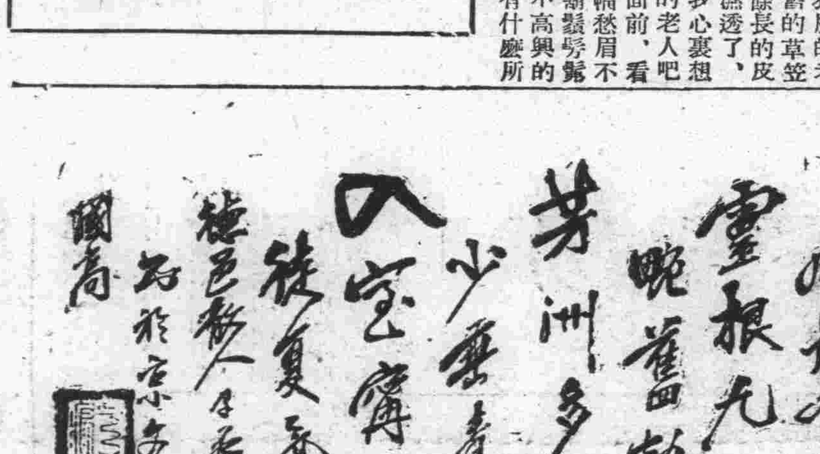

新京文化國民高等學校張子痕書

學生小說　前後（十一）

文化國高二年B組　劉景隆

『今天是禮拜日沒有什麼事情，我們藉此來一談，我們正說蘇聯的可惡，總來破壞我國的治安，』玉璧說，『蘇聯是抱負破壞主義，以破壞爲目的，殺人放火，擾亂秩序，共產公妻，滅絕人倫，是舉世所不容的，』『那麼，我們王道政治的國家，絕對不允許這種東西來侵入，』『當然啦，我們有長久的歷史，有良好的文化，在現時的情形下國家一切都蒸蒸日上，人民莫不安居樂業，那裏能容這赤匪來侵入呢，爲遏止赤匪的侵入所以我國和友邦日本聯合世界上防共的國家，結成爲一體，像近來日滿德匈西等國都參加防共協定的用意，都是爲對待赤匪啊！』便業說『對啦！你說的很有道理，你看蔣政權，受了赤匪的毒害作了赤匪的傀儡，他不明白，我們東亞各國都是同種，我們應當聯合起來，以期共存共榮，那知道他竟以友爲仇，認賊作父實行容共政策，受赤匪的唆使破壞和平，騙良氏，抗友邦釀成未曾有的慘禍，他的罪是如何的深重哪，到了現在，還不覺悟，仍作迷夢，皇軍弔民伐罪，非徹底掃滅不可，』玉璧憤恨的說着，

十九

在一個寂靜的教室裏，只有一位健美的青年踏着風琴唱着，這便是玉璧了，共他兩位同學在旁靜聽着，

『軍閥官僚，你們是如何的罪惡，橫徵暴斂搶劫擄掠，眞是太不人道，我的親愛的母親，死在你們的手裏，叫我永遠不能忘記，

幸賴友邦日本的仗義援助，建立滿洲帝國，救人民於水深火熱之中，

建國後，不過數年，一切都有相當的進展，人民得着相當幸福，

可是近來那害人的赤魔，又要擾亂我們的安全，破壞我們數千年的歷史和文明，

我們怎能不拚死來抵抗，赤匪，赤匪，你是人類共同的仇敵，』

『你聽我作的這個歌怎樣』，玉璧唱完這樣的說着『你作的這個歌很好，不過我聽見你這個歌，起了很大的感想，』

『我們滿洲國的國民，和友邦日本必須同心協力團結一致，那怕赤匪牠有惡劣的手段』，新天這樣的說着，『對啦，咱們大家現在要攜手一齊奔向一個目的吧』便業說完這句話，他們三人大聲的喊着說，

『我們滿洲國的重担子，要我們青年負起來，

我們滿日兩國要始終一德一心，共同打倒赤魔，最後更高呼我滿洲帝國萬歲大日本帝國萬歲，（完）

西村洋行

MTCY　今日廣播

早

◇六、〇〇　國歌　建國體操

◇六、二〇　格言君子不憂年之衰而憂志之倦放送員高玉潤

◇六、三五　初等日本語講座高宮盛逸

◇七、〇〇　清晨音樂提琴獨奏一、基斯梅脫二、懶情中的愛情三、土耳其進行曲四、狩獵五、娶母讚六、天使小夜曲

◇八、二〇　氣象（大連、新京）

◇一一、〇〇　家庭講座（大連）家庭教育與兒童大連士佐町公學堂堂長山口實

◇一一、五〇　歌舞曲－唱片－

晝

◇〇〇、〇一　新聞、告知、

◇〇〇、三〇　輕音樂（大連）

◇一、一五　經濟市況（哈、連、新）

◇四、四〇　新聞、氣象、告知

◇五、〇〇　經濟市況（哈爾濱）

◇五、一〇　俄語新聞（哈爾濱）

◇六、〇〇　兒童時間（哈爾濱）連續故事『杜子春』（三）『終了』放送員徐黎

◇六、二〇　兒童新聞

◇六、二五　評詞打羅漢（一二三）金慶嵐

夜

◇七、〇〇　政府公報、新聞、告知、夜間節目預告（哈爾濱）新聞

◇七、三〇　講演建設與勞働力勞工協會監事張世謙

◇七、五〇　唱片與解說、臨時滿華交換放送解說

◇八、〇〇　臨時滿華（廣州）交換放送（錄音）一、廣東音樂寄生草廣生音樂社員二、講演日華親善必須倒蔣反共方能邁進東亞和平，廣東治安維持會委員長彭東原三、廣東音樂，雨打芭蕉，廣生音樂社員

◇八、三〇　舊劇（大連）打嚴嵩，大連黎明國劇研究社

◇九、〇〇　中等日本語講座五百木元

◇九、三〇　評詞洪武劍俠圖（四四）張青山

◇一〇、〇一　新聞，新聞解說，氣象，明日節目預告，

◇一〇、三〇　蒙古語新聞與唱片

◇一〇、四〇　舞台中繼（奉天）—由奉天共益大舞台中繼—李盛藻陳麗芳

建設與勞動力

治安部保安科長勞工協會監事張世謙

現在我國建設方面，所能雄飛猛進的原因，勞働力之旺盛，也是其一也，我國所以對於勞働階級，自勞工協會成立後力謀使其居，食於斯作於斯，同時改善待遇使其得相當代價得相當之保護，以圖勞働力充實，而貫澈建設的計劃，以希達到所期待的目地也，

相命專家　亞希夷談相處

持指述津，精奇神斷
彰往察來，皆不奉承

平常卦三角　單談命相各一元　大批八字拾元　詳批拾伍元　外埠函批潤資先匯　五日回件　務將生辰八字書明

▲奉天市小西城門外▲

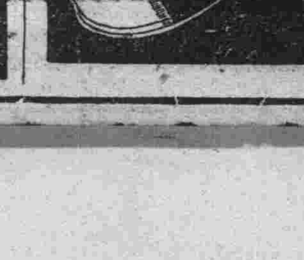

武田製

火湯良藥

家庭常備　如意膏　撒可喜龍

小孩們：好玩好吃好用功

第二國民都要健壯

請問、令郎、令愛們、都康健嗎、吃得怎樣、玩兒的怎樣、上學照常嗎？您誠眞愛護子女們、不論現在有沒有病、都要給他「愛表斯」常吃。體質若虛弱、就能漸漸兒的結實起來、不愛運動嗎、就能得着勁力、活潑起來、用功易之、就能大發精神、且若飯量過少、或有偏食的毛病嗎、也都治得不健全的腸胃、而完全癒改過來了。世上的父母、有誰不願子女的康健呢。勸您別丟了這個機會、就在百疫要活動的春期、用「愛表斯」促進圓滿的發育、强化骨肉、養成又結實且聰明的子女吧！

「愛表斯」才是爲您子女的癒病强身、片時不可缺的聖藥呢。爲若現在不救他們的身體、碍遮了發育、一到成年、便把您的期望、由根本打破罷了。平生的康健、總要在發育期造成。將來、必爲父母、爲一家、爲國家、成個有能有才的第二國民、豈不寶貴呢。用「愛表斯」養成好國民、亦是父母的義務、國民的義務啊。

愛表斯錠（エビオス）

博士創製　博士監製

錠一〇〇〇錠…四元八　三〇〇錠…壹元六　一五〇錠…壹元七　末一〇〇瓦…六元

全國各藥店均有出售

大日本麥酒株式會社
東京市日本橋區本町二丁目　股份公司　田邊元三郎商店
大阪市東區道修町三丁目　股份公司　田邊五兵衞商店

補血强壯

赤玉牌葡萄酒

百杯健康　千杯延年

諸位兄弟姊妹們　我以前很衰弱　因爲喝了赤玉葡萄酒　身體與面色都十分好起來　請你們嘗試一番吧！

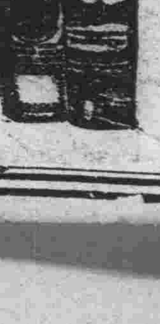

應付長期戰的決心 日軍勇士力求節約
厲行現地自給自足的主義

戰場珍惜 資源美談

日本軍方面因槍後資源的愛護、藉廢品之收回、而謀資源之整備、現地將兵們在很熱心的施行着、一點兒也不浪費的利用廢物、原來並不只將廢物收回就算完事、並還儘可能的不用日本內地的物品、於現地厲行自給自足主義、此外並還將原料送向內地、而充實內地的資源、於江南戰線活動之砲兵工廠或被服廠、糧穀廠之活躍、即於第一線之町野部隊、千田兵站部隊、後方之佐渡部隊、大穗部隊等努力之下而實現者、

廢物搜集

因戰爭終了部隊的移動等、便能生出很多的廢物、特設有戰場掃除班、以整理收回之、大砲射畢的彈殼是還仔細送回後防、至於罐頭、啤酒瓶、汽水瓶等亦都毫無遺漏的收集一處、鐵勺、以罐頭空罐改作之側蓋衛用的擦子、當作火盒或火爐用的煤油罐、德拉摩罐等皆反覆的利用兩三次、再因遭遇兵火由被破壞的家屋中出來的鐵材等亦收蒐之、在華北方面已設有屑鐵蒐集會社、在華中方面、第一線的將兵的自身、於戰場倥傯之餘、除收送戰友的遺骨、拾敵屍體、清掃戰場外、同時亦行此資源愛護之奮鬪、關於這些更設有組織的及大規模之遺棄物的蒐集班、因急於進擊、於河溝中或泥濘中不得不遺棄之武器等皆全數收回之、戰車於渡河之際因泥土的原故而不能行進之拋棄物、當然亦不能遺漏、

修理兵器

因戰爭兵器傷損了或其他諸兵器之故障等於第一線若沒有大規模之工場是不行的、利用南京的金陵兵工廠而行現地的修理、曾樹得即在歐洲大戰時亦不會有之新記錄、除修理汽車外、手續較爲難些的兵器都是工兵關係的修理、

大苦渡河材料小如通信器械等都分成各部分的就其材料的而修理之、測量器、照明器、營幕、寫眞、印刷、接近戰鬪器材等等、追隨着第一線以修理汽車滿載着修理機材而於彈雨中來往、並不是件甚麼辛勞苦的事情、大穗部隊現在正行因南昌戰鬪的渡河材料的修理中、於砲兵工廠專門出身的旋盤工的兵士們、僱雇中國的職工、以修理船、鑄鐵屑等、在戰爭一起時、便晝夜兼行的修理、以使第一線活動之完全、

一方衣服的修理亦佔很重要的位置、蚊帳的配給將完便又到着手冬服的時候了、因連連的戰鬪、被汗及灰塵沾污的軍服等、亦由各部隊蒐集而洗濯之、利用德拉摩罐、而日行一萬八千件之大量的洗濯、此外更有百台縫紉器的勤轉、雇備中國女工而修理之、縫紉之、以整冬季軍服的陣容、鞋也使用機械修理之、皮革使其無一浪費的以至最後也要利用之、

田園經營

於此長期戰的時候、是不能完全依賴日本內地的並且不能只使兵士們吃罐頭、是立於現地的自給自足的目標下而着着使其漸次實現、和大塲鎮農場同樣的於漢口郊外有佐渡部隊農園之開設、而大量的栽培野菜、將菜採取後、再栽培夏季之茄子、洋柿子等、出產的蔬菜都送到醃漬工場去而作成非常優良的食品、其他、在工場裡並能作醬油、豆腐、糕點等、像這些都是由兵士的苦心操作之下而製出者、

又爲防酷暑的猛襲、開始製冰、數日前機械的運轉業已開始、此已供給於漢口苦鬪的兵士們了、又行牛豬的屠殺而行火腿之製作、牛皮則送至日本內地熟鞣之、一枚十數圓並不算是浪費、豬毛亦送往日本內地、而製成毛刷、豬毛工業是中國的一大產物、現在一般的商人都隱於租界的第三國之下而向外輸出、所以此豬毛之向日本內地供給不能不說是有意義者、此外並購買棉花以向日本內地輸送、而補資源之不足、

信陽北方的煙草、因日軍的占領已歸入日軍之手了、假設煙草工場設立的話、則煙草之現地的補給即無問題了吧！此不只能救日本內地之煙草飢饉、並且亦能將蔣介石之一大財源之粉刀煙的勢力驅逐、

澈底根絕蘇不法越境 亟應劃淸國界
五年來蘇不法達六百餘件

滿蒙國境之諾門汗事件、經日滿防衛軍之痛擊、業已告一段落、但事後不久、今次於變更河岸之東部國境長嶺子附近、蘇聯軍之不法越境事件又勃發了今次的事件與先日之諾門汗事件都是於滿洲西部外蒙國境而展開者、於滿洲東南部滿蘇國境之長嶺子附近的駱駝山、在二日午後零時半、一部之蘇聯兵又不法越境、因而便與日本駐屯部隊之間發生衝突了、此役敵之越境兵遺棄屍體六具、潰走後不久、竟又向長嶺子方面增派擁有戰車及重砲之兵五六百、而重整陣容的伺機以再行不法之挑戰的越境、其後彼並頻行隔國境線之我軍情勢的偵察、

諾門汗事件蒙軍大敗、彼雖會企圖極力的挽回威信、但經日滿兩軍之痛擊、於國境線已經使之幾乎分散殆盡了、查彼之所以屢出此無味的執拗行動、以理智來考察、可知彼實係對日本軍之對華的聖戰的進行企圖與以牽制與阻害、今回事件發生地之〃駱駝山〃是在滿洲間島省南部之琿春東南方約二里之地點、亦即可遙望二道河子之軍事要地、蘇聯兵之於此處越境、無疑問餘地的可說是基因於軍事上的作戰計劃、

問題之地的〃駱駝山〃、是迫於滿蘇國境東南端之滿領間島省長嶺子附近的小高地、此係滿領至屬明瞭、長嶺子即是於去年夏天的張鼓峯事件、我方所派遣之軍使完成使命、而平安的由蘇聯側護送回來的地方、亦是於該事件發生之前劉西可夫大將越境亡命滿洲來的地點亦是於數年前、吉田中尉以下的部隊因被赤軍騎兵之不法狙擊、所謂自長嶺子事件發生以來、殘留於記憶中之國境事件頻發的地方、

原來此方面、東部陸地國境由綏芬河至圖們江（豆滿江）蜿蜒六百三十二基羅（百五十八里）、由綏芬河沿分水嶺之山稜而南下、於琿春東方而向西、迫近圖們江而再南下、即達東部國境最後界標之土字界標、由此處離開山而沿圖們江前進、即可進入江口、此間馳騁於越山沿河之草原、或密林山腹等地、完全是若字面所書者之不自然的國境線、查看地圖、却是很明確的區劃着、於現地則有不易認辦的每十五、六里即安置一處之界標、其他的滿蘇國境亦即於黑龍江及烏蘇里江的合流點、而至興凱湖附近之東部河川國境、挾黑龍江之北部國境、及滿洲里附近之西部國境相比較起來、東北部之國境線是最爲不明確、因而國境紛爭事件之大半即起於此線、亦可說是難以廻避的一種結果、

此地帶之屢屢起紛爭的地方、就是沿此國境線有烏蚊溝、其沿岸之壯丹江省西南部國境線有東寧、

自此處至琿春之約五十里的丘陵國境線由琿春至長嶺子國境約有三里半、平坦的道路經由長嶺子而入蘇聯領屬、今次事件登場者是由耶他夫至煙秋之一帶、又由問題之駱駝山而能遙望見的、二道河子、此是琿春長嶺子唯一的集團部落沿此道的其他各地別說是集團部落、即是有部落之類型的地方亦是毫無、附近是一片落寞的連綿的荒野、由二道河子越過兩個丘陵有秘關及民家的廢墟、此處是長嶺子國境於此處眺望拖入蘇領的道路、映入眼簾的是於草原矗立之紅磚的兵舍、這就是蘇聯國境警備隊的巢窟、其後方五、六里地的湖水是一片的銀白那是〃堡西耶特灣〃並亦可遙遙的望見煙秋方面的兵營

由長嶺子國境的前方不遠的丘上、有伏茶碗狀的赤土、那就是遠東保安隊的監視哨的塹壕、似此有國境紛爭重大性的此地、若使滿蘇兩國之互相的諒解實屬至難、

〃國境線共實即是國防與外交接觸之第一線〃滿洲國的成立是由於日滿不可分的關係而生者、滿蘇國境的重要性、因而是益形的複雜而微妙了、尤其是現在的滿蘇國境是兩繼於舊中華民國時代者

滿蘇國境之烏蘇里、亞摩爾、阿爾袞諸河川國境蜿蜒達三千二百基羅、陸地國境東部的六百三十二基羅、西部的三百六十八基羅、滿蒙國境的七百餘基羅、合計有五千基羅（千二百五十里）之長的國境線、實即是二百五十年前之一六八九年帝俄與大淸國間締結之尼布楚條約、以下之十二個的協定、然若仍舊的依據此協定、因國境標識之腐朽、都失或隨意的移動等、此外加上地形上的變化等、不易明確識辦的地方實多、尤其是日滿蘇蒙之對立感及因武裝强化而致不法之極的不斷的積極行動的蘇聯、大有挑起國境紛爭之可能性、即世界亦痛感蘇聯是戰爭的導火線、

茲將滿蘇國境因蘇聯側之不法行爲而發生之主要的事件、計數的舉之於左

康德二年東部國境八十八件、北部二十二件、西部八件、滿蒙十八件、合計二百三件、

康德三年東部百二十件、北部四十九件、西部十四件、滿蒙二十件、合計二百三件、

康德四年將各方面合於一處約九十件尤其是於六月間之所謂乾岔子島事件、竟聳動了世界的耳目、

康德五年七月之張鼓峰事件、東部六十五件、松花江方面四十五件、北部四十四件、西部十二件、合計六十六件、

由康德二年以來迄至今日加上諸門汗及駱駝山事件之十餘件、實達六百有餘之驚人的數字、其內容大致即是不法越境、射擊、掠奪、暴行、侵犯領土、妨害河川航行、不法測量、破壞境界等之事件、於去年由滿洲國政府向蘇聯政府提出之正式抗議、計達百五十八件之多、而蘇聯側之對我的回答、實不及三分之一的五十一件而已、殘餘之件彼竟無禮的不答、其回答者經外交交涉而有所結果解決者竟一件亦無、尤其是値得注目者是自前年六月之乾岔子島事件以來、去年七月之張鼓峯事件、以及今年五月諸門汗事件、每年幾乎是呈有週期之相當大規模的紛爭返覆的表演着、

我們的運命是決定於東方、昔日列寧這樣大聲急呼的口號、迄至現在、仍反映於蘇聯之國內情勢上、蘇聯之極東軍的對國境的態度、可說將之顯現無遺因而、只有國境線的劃定才是極東和平建設的重大要素、蘇聯的不法侵犯、我們不能不說它是〃興亞的一大障碍〃

—完—

彈雨下渡河連絡 五勇士奏奇功
西部隊夾攻擊潰蠢動黨軍

於南昌南方的殘敵掃蕩戰救津田部隊的危急的是決死的通信隊的五勇士、

原來在上月初旬、繞至南昌南方約十里〇〇的津田部隊的背後之二千餘之敵、將在撫水支流的謝埠架橋中的八隅部隊及津田部隊所設的電話線切斷了、

津田部隊的土屋大吉軍曹（山梨縣）永島伊三郎軍曹（橫濱市）新藤孝義上等兵（山梨縣）鈴木正雄上等兵（神奈川縣）之五勇士、受了上峯的命令、渡過撫水的支流、與包圍的頑敵奮戰中之友軍取以連絡、而謀電話線之連結

結果是僅這五位勇士便將敵陣突破了、因都有誓死的完成職責的決心的原故、便各自寫就簡單的遺書、於當日夜九時便向〇〇出發了、謝埠是僅與撫水的支流相隔可見敵在目前的硝煙中出沒着、在河岸上抱有誓死的決心的五勇士、都全赤祼着身體、從事電話線之連結、而謀將已陷入危急的津田部隊的事情報告、敵彈如雨似的飛來、土屋軍曹以爲在這樣的情勢下於敵前渡過彼岸去事實上是不可能的、但想起危急的部隊覺得現在一刻也不容躊躇、於是將纏於腹上的千人針拆開、將命令書裝入其內、背負軍刀的而相續的躍入水中了、

因爲是暗夜、萬幸的是五勇士都平安的遊到對岸了於眼前的堤上可見敵的散兵陣布置甚多、他們的姿態於赤紅的火焰中可以看出、這五位勇士不得已便繞至水中約二米的砂灘上去、而全身塗滿污泥的藏於麥田裡、於此更可看見八百米前方的友軍的防壘裡、有很激烈的槍彈向這面飛來、因火災及鎗聲的轟響、敵方對此五勇士一點兒也未注意、這五勇士便踏着炎熱的磚瓦、而向友軍的防壘地方跑去、這時雙方都彼我不明的將激烈的槍火向這五位勇士集中射擊來、但他們是冒着激烈的鎗火的向友軍防壘左側之住宅地方跑去、

〃津田部隊的通信隊來啦〃八隅部隊的勇士們、對於五勇士的平安到來、都欣喜若狂的歡呼起來、八隅部隊便按照此五勇士的報告而將電話線立時連結上了、同時友軍的救援隊們亦陸續的繞至敵之背後而行猛烈的攻擊、五勇士將此重任完成的這件事使士兵們歡喜的落淚、

史達林不信任遠東保安隊

【京城十四日電】據當地接到的情報說、自從艾敎夫被肅清以來、蘇聯政府信賴爲腹臣的遠東保安隊、也漸次受當局注視、自從去年秋天、在遠東保安隊內、就有了八百餘名的大量肅清、此外遠東保安隊獨自組織護衛史達林的苦列姆林親衛隊、也調歸新任的施得克達諸夫司令官所管轄、脫離了遠東保安隊、由此可見史達林自身是如何不信任遠東保安隊了、同時這更可做爲蘇聯政府不信任該隊的一個左證、（圖史達林）

租界援蔣已不可恃
東朝讀賣論租界的問題

對華輿論

【東京電】十二日之東京朝日、讀賣新聞等、會於週間時局欄論述蔣政權之動向及租界問題之急迫化如左

△租界問題 鼓浪嶼及天津英租界之程氏狙擊犯人引渡拒絕問題、上海租界問題、英國武官之間諜行爲問題等、乃顯然呈露英國之對屈勢的反抗、尤其天津、鼓浪嶼租界問題、現乃告急、在美國無觀新情勢者、一爲欲依租界以保護在華權益之誤謬的認識之消極的意義、一爲欲以租界爲對蔣援助之前衛陣地之積極的意義、以前者之問題言之、共解決倘存折衝之餘地、如其包藏積極援蔣之意義時、則決以强硬手段對之、以爲徹底之解決、再如聖戰之目的、爲開放殖民地式之中國時、則決無帝國主義之特權、租界存在之必要、故對租界問題、決以與武力戰同等之熱意而非能解決問題也、今此日方於天津所表示之斷乎態度英國現地當局亦顯狼狽之兆然今后英國將出任何之態度、實堪重視者也、

△蔣政權之動向 重慶政府根據八日國防最高會議之決意、會發汪精衛逮捕令、惟參照對蔣介石政權內部之共產黨及陳誠一派主戰派之林森及孔祥熙、張羣陳立夫等和平派之抬頭、如此消息、頗富興趣、汪精衛之行動、能否使蔣政權內部發生動搖、姑置不論、總之、汪精衛之行動以蔣政權之敵、今後更値注目、前週之法幣市場混亂、曾有與中國事變結果有關聯之流言、法幣之暴落、其根本原因、既在滙免安定資金之涸竭、則强化安定點、亦不過爲消耗安定資金若干、麗大外貨獲得無望法幣前途實堪悲觀蓋爲英國榮成財政的援蔣機構一角之崩壞、此種見解頗爲有力、

△第二期抗戰之崩壞 魯南作戰、中條山其他之我軍現在大舉掃蕩、敵敗殘兵遊擊隊、據蔣介石第二期抗戰之情報稱、日本軍不過確保迄此之點無線而已、吾等之第二期戰、因出沒於此等點線間陳之遊擊戰、擾亂日軍之後方、可使之疲於奔命云云、故吾軍之此點無線之攻略、以殊可制敵軍死命之戰法誠屬有効適切、至於後方之戰爭、則乃其後所應來者、敵四月攻勢、與必須積極之遊擊戰、已期落於消極之遊擊戰法、是以遊擊戰如斯一點頭强抗戰、實得意其爲抗戰力之末期病狀同時、共消極化、除謂爲第二期抗戰之崩壞外、尙何言乎、

復興的武漢 武漢特別市政府社會局、爲養成婦女有自立的知識與能力、特成立一婦女職業講習所、於日前已舉行開所式、（照片＝即該所之學生）

新黃河導水成功 今後可免去災害

數千年來黃河河床曾有幾度變革、每變一次、災害莫大、去年六月、又大氾濫一次、惟獨此次、是人以惡意決開的、惹起洪水爲災、即徐州大會戰、蔣介石黨軍大敗、日軍勢如破竹、向西南進擊、鄭州危急、當時正逢黃河漲水、黨軍便乘機決開黃河放水阻攔日軍前進、因之河南、安徽沃野千里人命百萬受害莫大、共後日軍修治黃河、拯救人畜、至今擴展新黃河京水鎭決潰口、導水順向東南流、以防未然災害、與河南、安徽兩省民衆以很大福音、而通過河南山東的舊黃河、河道大變、新黃河出現了、現在舊黃河、水勢大減、濟南附近、黃河河床吾人可以步行通過了、新黃河河道、上流如前、下流由京水鎭東、與舊黃河分開、通過中牟、尉氏、扶溝、西華南流、與潁河合流、奔向東南、經周家口入安徽省、至大和、潁州潁上東北方、過正陽關、又向東北進、會同淮河、在蚌埠橫過津浦路流入江蘇洪澤湖了、日軍擬暫以此現狀維持、舊黃河水量若不恢復前態、則新黃河不易減水而化爲今後之眞黃河了、地圖也得改正了、

土地家屋賣買
仲介人
新連號
出張所長春大街壹〇五 清水勤 電話②四四七五

清淋

欲擺脫爾滔淋之白濁
須服「脫爾滔淋」糖片劑

▲事前服之
▲可以豫防
▲病者服之
▲可以斷根

包裝 三〇片 一〇〇片 三〇〇片

製造兼總發售處
株式會社 塩野義商店
大阪市東區道修町三丁目
奉天支店 松島町十四番地

脫爾滔淋片

本藥片是用最近發明的「阿早」（AZO）色素製成 比以往用他種色素製成者 治療淋病的功效 靈驗百倍 因爲牠的透膜殺菌作用 特別强大 無微不至 人們体內凡被淋菌侵犯的地方 都可滲到 搗毀淋菌的巢穴 把牠剷除乾淨 本藥的毒性極少 雖多用久服 不會蓄積爲害 亦不來色素沈着 故顏面手臂 不會因陽光而黑變 尤爲本藥的特長 片子包着糖衣 攜服更爲便易

新24—ST

其一

長期聖戰之下 振興國民精神
哈市下月實施建國體操會

【哈爾濱】在此東亞新秩序建設之途徑中、對於樂土中三千萬民衆、國民精神作興、建國體操會、協和會、體操協會電電會社、在長期聖戰之下國民精神振興、生活安定、國防充實、槍後國民健康運動、七月一日起一月間、實施健國體操會、全滿一致實行、在北滿第一綫之協和會市本部、電電支社主催之下五十萬市民相呼應而實行、十二日午後一時、協和會會議室、招集各學校體育教師各分會代表、各區長等五十餘名、開準備會議、決定於每早六時三十分、無綫電放送開始、各會場國旗揭揚、宮城遙拜、國歌齊唱列事、市內共二十五個體操場所如次、

一、埠頭區、桃山小學校馬傳國民小學校、公園校、新城校、工程校、

二、新陽區、安東校、

三、南崗區、國民女子高等校、敎化校、建設校、南崗校、第一國民高等校、哈爾濱鐵道局、

四、馬家區、馬家溝校、花園校、

五、西付家區、金剛校、南馬路校、正陽北校、大古校、第三國民高等學校、

六、東付家區、正陽南校、北新學校、

七、香坊區、上號國民學校、

八、顧鄉屯區、顧鄉屯學校、

九、太平區、太平學校、

十、松浦區、松花學校、

在遊覽船上 三乘客變匪
搶去國幣二百元

【哈爾濱】在此初夏、花紅草綠之大好時光、農村正在刈草工作之中、而田園之風光、實有深厚之趣味、久居官廳機關、住城市中之士女們、多樂於赴各地一遊、於十日午前九時頃、哈爾濱市遊覽渡船某組合員林原氏所有、哈新遊船（六噸）船、運轉手隋建芳、二十一歲、駕駛赴以上十七杆之新街口出航、上有乘客五十五名、船行至七番標識附近、而船上有乘客三名中三十餘歲者一名、二十六七歲者二名、由腰中掏出手槍、向各船中乘客威嚇、逼入深草之中、將衣物全數搶去、及國幣二百餘元、令船手隋某開船、向八番木標駛去、登岸逃走、哈爾濱鐵道警護隊、及松花江警察署得報後、即行開始活動、四出偵緝匪人之中云、

警官異動發表

【雙山】本縣警務科司法股長胡紹源調爲本科監察主任、司法股長一缺、由周家窰警察署朱署長耀琨接充、周家窰警察署長一席、由安仁里警察署長焦景宏氏接充、至安仁里警察署長一席、由縣城警察署長陳其祥接充、至縣城警察署長一席、由天興廠警察署長康秉樞氏接充、至天興廠警察署長一席、由縣城警察署警務主任公鴻志接充云、

儲蓄獎勵會成立 顧問會長等聘定

【哈爾濱】協和會地區本部爲實踐富家強國運動、特請興業銀行總裁來哈舉行講演並開成大座談會、已收到良好之效果、該本部爲澈底實施此項之運動、將由各關係官廳機關、成立儲蓄獎勵會、對於役員之聘定如次、

一、顧問、協和會哈爾濱市本部長、事務長、

二、會長、中央銀行哈爾濱分行經理、副會長、哈爾濱郵政管理局長、

三、幹事、橫濱正金銀行支店長、東洋拓殖株式會社支店長、哈爾濱實業銀行專務、奉天商工銀行經理、哈爾濱金融合作社理事、天泰銀行、福德銀行、中泰銀行益發銀行、奉天商業銀行、協和銀行云、

濱省防衛訓練第二日
晝間自體防衛 夜裡燈火管制

【哈爾濱】濱江防衛模範訓練演習、第二日於十三日午前四時、與田邊防衛司令官的防衛令下令、同時開槍演習、自午前八時半起實施、各種自衛防衛訓練夜間、自午後八時五十分起爲燈火管制、

設葬儀會社 並建葬齋場

【錦州】爲期葬儀社之合理經營、關於葬齋場之新設、件隨市勢發展、乃爲必要之舉、過般來在我市公署立案中、但至今度已得有成案、將向中央申請認可、但該計劃案之要點、大體以約資本金三萬元、依市公署並關係業者所共同出資、設立錦州葬儀株式會社、（假稱）同時並建設該葬齋場、亦均依該社施行合理的經營、在實現之曉、此乃關聯葬儀社之準市營案具體化、頗值期待、此更實爲我市民之一福音云、

華北消息

張秘書返任談話 兩局長視察經過
對於政務已有圓滿接洽

【芝罘】本市市公署爲向省署接洽建設、財政暨其他政務並視察天津、北京各都市於五月十九日派遣財政局長劉綬忠氏、秘書張秀慈氏、書記劉啓震、建設局長張振穎、技正須崎貞夫氏、會計毛震東等、由芝罘乘輪去青、轉赴濟南一節、曾誌本報、玆經二週間、該一行在省接洽事務已蒙省方關係當局圓滿解決、遂轉赴京津一帶視察、張秘書以省方事務已完、在京津略事視察即由大連回芝、業於日前歸任、頃據張秘書對記者談、彼一行會於抵京後即會見省署財政廳長暨各科長、並訪問省署西田最高顧問、及河野陸軍特務機關長、結果對商酌事項、甚爲圓滿、其接洽事疾、大致爲一、關於二十七年度決算案、二、關於二十八年度預算審查案、三、關於本市改組內容決定案、四、關於人事刷新事項、並其他關於財政建設之興革問題等有所請示、現對以上經過情形、張秘書已於三日報告張市長、武田機關長、並袁秘書長等、至劉財政局長、張建設局長等、因有未了事務、尚留省、約十日後、當可返芝、其詳細經過情形、於該兩局長返芝之後、必當有所報告云、

婚姻不遂意 怨偶起勃谿

【北京】正陽門外積善里九號住戶胡殿榮、年五十許、有女大姑娘、年方及笄、醉心新潮、復因居近天橋繁華之場所、故虛榮心甚重、胡因女已成年、便爲議婚、旋即經隣撮合許與東小市四十一號住戶崔玉海爲妻、當提議時、該女便不悅、曾表示反對、被乃父痛加申斥、女羞忿竟仰藥輕生、幸經查救未致釀成意外、胡即促崔家於上月初間迎娶過門、該女終日愁眉淚眼、非騙即睡、不理家務、崔初尚隱忍不與計較、惟因過於怠惰、故勃向申斥、因之夫妻反目、勃谿頻聞、昨晚七時許、因細故復相爭吵、該氏詬罵、崔情急將伊扭倒毆打、胡氏竟以剪刀將乃夫臉部扎傷兩處鮮血如注、崔猛然一脚、將該氏腹部踢傷、當時暈迷倒地、時已有人往報警察馳來查詢情形、因伊夫妻各已負傷、即一併先送普仁醫院治療、旋經解往本區聽候訊辦云、

因嫖妓無錢 偸竊金戒指

【北京】東直門外西中街七十三號、住有康俊亭者、素開卡絲做坊爲業、僱有夥計孫登科、年二十八歲、深縣人、孫某嗜嫖、時在外過宿、前日晚間乘掌櫃熟睡之際、孫將櫃中之首飾金戒指等物竊出洪走、康等查覺、即命其弟康兆恒赴各娼寮尋找、於昨晚竟在蓮花河妓院將其尋獲、遂向警控告赴區成訟云、

女給被捉獲

【北京】宣武門外北半截胡同住有女性張淑英者、年十六歲、北京人、染有白面嗜好、學有給竊之術、年前時至天橋在各洛子館及估衣攤等處偸竊、日昨下午五時許又在公平市場爽心園地方向遊人姜殿寶年二十歲行竊、被外五區便衣探警趙廣匯將其捕獲、送區究辦云、

暴徒搗毀娼窰

【山海關】本邑南關東嶺平安胡同、新日下處、料理業於昨十日下午四時許、有某機關暴徒五名、至該料理家尋歡、因招待不週、致觸一班暴徒之怒、即命將該毛夥妓女等、均與以飽打、霎時則盤盞紛飛、約值十分鐘時、始行散去、及該窰主報告警方開訊趕到、該暴徒等早已逃去無蹤、惟該娼窰損失茶壺二、茶盤六、毛夥二名負傷、據聞該案已由警方分報友邦警憲各機關嚴密調查法辦、以維地方秩序云、

因婚姻不自由 少女出走失踪

【北京】張漢如、現住於本市輪入胡同十三號、年四十許、北京人、有女張蕾蘭、現年二十四歲、宛平縣人、曾在某女校讀書、近以婚姻不能自由、竟於本月三日負氣出門、迄今未返、張某已報告該管區署請爲查找云、

奸商操縱食粮 希望當局取締

【山海關】本縣各集鎭市之糧價、自前者經官方規定平抑後、不但不見迭落、而且暗中均告飛騰、或無貨之勢如本邑市內、秦皇島、海陽鎭、石門寨等處、每逢集市並不見有成斗賣糧者、如買食糧之人民、均暗中央求糧商密談交易、以人情來買賣、據詢諸農人云、如海陽鎭秦皇島等著名之糧商、自官方平抑物價後、即暗中將所有之高糧小米堆積、均移送撫寗、昌黎等隣縣販賣、是故近來每逢集市之日、雖置食糧人、大有有錢難買之勢故一般農民亦均以此認爲苦事、希望當局確實認眞嚴加設法維持、對於奸商之操縱妥爲制止、以安民心云、

一幕趣劇

姊爲妓妹猶矜身分 少女不諳世故闖禍
詈遊人被毆打氣憤欲自殺

【天津】南市東興大街羣英後廿三號三順班娼窰、有搭住妓女愛齡（學名王志堅）年二十歲、天津人、住南門外南關下頭新集二條胡同）該妓前曾在河北某學校攻讀後因生計所迫、輟學後、不得已、犧牲色相、充當神女、皮肉所得、尚稱不惡、有胞妹乳名胖子、現年十六歲、尚小姑獨處、待字閨中、昨因探問乃姊、在屋閑坐、時已夜深更闌、院中正在繁華時光、走馬章台、獵艷尋芳者、頗形忙碌、旋有遊客二人、逕至慶鈴屋中、意欲茶叙、時胖子在屋、不明娼窰規矩、見忽走進生男子二名心滋不悅、立即下逐客令、逼令外出、並口出不遜、該窰伙見勢不佳、即上前陪禮、該二客人不顧所以、以花錢尋樂、突遭奚落、立即反口對罵、並對胖子施以老拳、窰夥攔阻、亦遭池魚之殃、後經多人解勸、迄午夜始去但胖子以黃花處女、閨中嬌養、怎堪得如此侮辱、因思前想後、竟起厭世之念、於人聲嘈雜中、買來鴉片一包、乘人不備、自行吞服、至凌晨毒性發作、顏色驟變、經其姐發覺、急送往南市東興大街慈善醫院救治、經該院灌救、或無生命危險云、

狎客因何服毒 次早一命嗚呼

【天津】南市淸和大街垂楊村鴻闓堂娼窰、搭住妓女張金花年二十三歲、天津人、前晚接有住客李金榮、（年二十六歲）至昨晨七時許、張妓忽發覺李某睡眠無呼吸之聲、見面部呈青紫色、撑眉閉目、身體漸涼、該妓見情、急行起床報知窰主、立即令窰夥將李抬出、放於洋車上、送往醫院救治、行未數武、李某業已氣絕身亡、經人報警、由第一區警署備文呈報津地法院請驗、是日下午、經楊檢察官帶同吏員蒞場驗明、該屍委係吞服烈性毒品、以致身死、驗明後當即令其姊孟李氏領屍掩埋云、

警局定期捕殺野犬

【唐山】特種警務局、爲禁止野犬及防疫計、特定於本月九日起至十五日止、爲捕殺野犬實施週間、該局昨已佈告週知云、

擬設勞工分會

【唐山】新民會市指導部、爲調查勞工生活及數目計、擬在組勞工分會、昨已分函開灤啓新等各工廠、檢送勞工調查表、限期塡覆以便進行云、

奉省依據教師檢定 將有萬人任官
最近呈請民生部以後即發表

【奉天】省公署教育科、對此次教師任官經一再檢討、依據康德五六兩年之初等教師檢定合格者爲標準、結果康德五年度初等教師檢定合格者九千六百四十餘名、康德六年度檢定合格者約七百名、總計此次任官之教師可突破一萬、佔全國教師任官二分之一預定廿日後呈請民生部、一俟認可後、分別發表、同時對任官之教師、給與津貼及增俸、此後之教師待遇改善、而教育明朗化頗可期待云、

第四回校長會議 取締流行歌曲

【奉天】奉天市第四回校長會議、於十二日午前一時卅分、在市會議廳、於各校長出席下開會、主要對流行歌曲、各校一律禁止演唱、

瀋陽縣官吏 生命保險規定

【奉天】瀋陽縣公署、爲養成官吏廉潔之風、總由勤儉做起、對生命保險加入金、於六月十五日通知各科吏員規定如左、一、事務官五角、二、屬官四角、三、吏員三角、四、雇員二角、五、傭人一角、

岩本月洲氏 在奉講演

【奉天】友邦名流岩本月洲先生來奉、應各方之請求、於十四日午後七時卅分起、在大和區萩町紀念會館舉行講演會、講題爲無我之精神省市各官廳、吏員、及協和會員完全出席聽講云、

預防虎列拉侵入
實施檢查注射 奉市防疫本部結成

【奉天】市當局、爲預防虎列拉之侵入、乃網羅各機關及醫學團體、成立防疫本部對委員陣容結成、預定七月十五日午後二時在市公署大禮堂、開第一回防疫委員會其預防辦法及實施事項如左

●●第一次防疫●●

1、『虎列拉』之豫防宣傳傳單之配布、新聞記事揭載、無線電放送等之方法

2、豫防注射、對接客業者實行强制注射、對一般市民希望注射者施行、保健所及本部設置與警察廳連絡計畫實施、又設健康相談所、滿洲醫科大學、赤十字病院、同善堂、結核豫防會相談所、及醫師會

3、飲食物之取締、由警察方面取適當取締方法、

4、生魚菜類營業者之淸潔法施行、於警察廳發命令之日强制的施行、右實施者由消毒班組織、

5、蒼蠅驅除、防疫現場淸掃隊等之機關、殺蛆劑一律配給、

6、魚介類之輸送係統數量之調查、依市場前年度、及本年度現在迄之數量、並系統之調查、（驛到着貨物之統計調查）

7、污染地區之魚菜、果實類之輸入禁止、視今後情勢以適當方法實施、

●●第二次防疫●●

（市內虎列拉患者發生場合）

1、於驛前檢疫、（列車檢疫除去）、由鐵道警護隊實施了、

2、檢病的戶口調查、由警察廳通令各派出所實施、

3、屍體檢查、行路死者、發見『虎列拉』疑惑者、向保健所通知、必要時、應以細菌學的檢查、並屍體燒却、污染物件及附近消毒實施

4、流行地旅行者、乃至歸奉者之調查狀況、應善處之、

5、陸路檢疫之準備、

●●●防疫實施要項●●●

1、豫防注射、由七月二十五日起施行、最初在防疫之立場上、對接客業者、最先實施、一般希望者、在多人數集合中實施學校、官衙、會社工場等、與便宜上注射班派遣、對患者發生地帶之居住者、及鄰接地帶之居住者、强制的實施、八月末日迄、全市民之約百分之六十的四十七萬三千四百名實施之、本事業施行關係、滿洲醫科大學、赤十字社奉天病院、同善堂病院、及奉天醫師會、須以奉仕的精神協力、對豫防注射施行終了者、在現場發給證明書、旅行等發給、正式證明、必要時右假證明書之提示、不論何時對正式證明書須發給、又注射之場所、大體在各管下警察署、實施之對患者發生箇所、隣接地區及交通上之封鎖處置、街頭露天者、由醫科大學醫院赤十字病院、同善堂病院及奉天醫師會員各醫師、各開業場所施行之、又會社工場等、人數多者、注射必要時對場所便宜上豫防注射班派遣之、

討論米穀管理水田造成
在熱河省公署舉開 米穀管理法協議會
並協議本年民食問題

【承德】關於米穀管理法、本省已自本月一日起實施、省署農林、殖產兩科、爲冀管理制度實施上的方策、臻於圓滿、沒有遺憾計、定於十、十一兩日、在省公署舊土地科會議室內舉開米穀管理法的實施協議會、除召集各縣旗實業股長並協和會、農事合作社聯合會、商工公會等的責任擔當者參加外、復經中央產業部派松任谷事務官、福井技佐等專任代表蒞省出席、會議自午前九時起、依照預定的式序如儀開始、首由省長金名世、省次長三重野勝兩氏先後致訓辭、次由神吉農林科長詳細說明指示事項和協議事項、於是遂由出席全體對指示、協議兩事項縝密加以檢討、並擬十、十一兩日本協議會的討論終了以後在十二日依殖產科的提議、對本年度的產業指示事項、綿綿、小麥、民食等問題、繼續予以公開協議、滋覺得管理制度指示、協議事項內容如左、

△指示事項

1、米穀管理法、

2、米穀管理法施行規則、

3、滿洲糧穀株式會社法、

△協議事項

1、配給組合章程例法、

2、水田造成許可申請書、

3、水田造成許可基準要項

4、會社集貨網整備要綱案

5、米穀格付要綱案

6、米穀販賣業者許可基準要綱案

7、米穀管區設定要綱案

8、米穀配給計劃要綱案

9、米穀買賣價格決定要綱案

10、米穀輸出入要綱案

煙政管理所 改爲煙政股

【法庫】鴉片之害甚巨、染之者一榻橫陳、廢棄百事、且戒除甚難、中央曾制定十年禁煙計劃、給人民猶豫期間、俾使徹底戒除、省方禁煙促進委員會、亦本禁煙政策着着進行、是以煙毒指日可期肅淸、本縣爲使煙政强化、奉令將原有之煙政管理所、改爲煙政股、附屬於行政科、想今後本縣之煙政、必有可觀云、

鶴立縣開廳 懸燈結彩遊行

【鶴立崗】本鎭設縣、已誌前報、舉行開廳式典之日、天朗氣淸、微風拂面、三江省長盧元善氏以下各要人來縣、以及友軍將校、佳木斯張市長湯原縣關縣長、各機關代表民衆約二千餘人參加、於日滿兩國旗飄揚之下、嚴肅舉行、行禮如儀、并由盧省長林司令官、關縣長、阮街長張市長、福田淸一及開拓團代表等、祝辭、大意謂本日滿協和之精神、開發此無窮之富源、以建設我國之王道樂土云云、當於萬歲歡呼聲中式典告終、并遊行市內歡聲雷動、是日街內高搭牌樓三座、滿街結彩懸旗、隨風飄動、頗極盛況、於晚間提燈遊行、蜿蜒里許、如長蛇各戶懸燈、夜景綺麗、從此北邊振興、產業開發、人民咸具厚望、而縣長陳學倫、副縣長增田靜磨、以及股長久保田、閻家齋、高橋節夫等、均爲精明幹練、經驗宏富之官吏、此次政府選精明之官吏置此產業開發之重地將來行政大展、產業之振興頗可期待云、

假紳士攫吞義地 村民共憤告官

【撫順】縣屬二區、撫順城王日善（即王倫如）在村中也是所謂有名人焉的紳士年逾不惑、但時有欺弱凌孤之勢、爲一般村民所共怨、但以素有環境的舊勢力存在、均敢怒而不敢言、最近竟敢將公會義地、覇爲已有、私行耕種、最近竟變本加利、向墳主迫索租金、每墳十元、稍不如命、將墳掘出、對無主攻墓、復更平掘、於日前該村民已迫於無柰、始出首聯名控告於縣署、縣當局、以案關重要未便了草、遂派遣街村吏員、何陟隆、前往調查、所控各節、具屬實在、據眞呈報、已將該王日善傳案究訊、將來如何處理、容訪再誌、

穆稜協和會縣本部 已開始青年團訓練

【穆稜】協和會穆稜縣本部今般依據協和會中央本部之發會令、於六月一日起、開始協和青年團第一期暫行訓練、以達成建國精神及民族協和爲目的、而養成中堅協和青年團員云、

由哈拐欵六千元的犯人 來四平街想領妓女從良
警官敏捷捕獲

【四平街】本市警察廳在本月初旬接得哈爾濱方面通報、爲管內某大染廠、馮玉基、暗將櫃上存銀行六千元的現欵領出潛逃、司法科據報後、即向各派出所手配、共同開始搜查、結果直轄派出所、警尉補賈鳳劍、發見有道東北市場俊樂堂、妓女金香慶業、想要上哈爾濱的字樣、就報告保安科、經警尉補楊積芝嚴重攷查、一面命領妓女的客人到廳、仔細盤詰、言語很是可疑、急送到司法科、當由白科長對之周密審訊、內幕揭穿了、該犯無法隱瞞、承認侵佔櫃欵不諱、欲行携妓女遠逃、從他身上搜出來國幣六千圓、當行將該徒解送哈爾濱警廳懲治、如此重大拐欵案、而行破獲足證我市警察官、勤務出力、不愧爲社會的保障、人民的干城、聞白科長、對殊助的賀、楊兩警尉補、特呈請任廳長、予以奬勵云、

土肥省次長 『巡視四平街』

【四平街】奉天省新任土肥次長、現爲明瞭管下縣市實況、於本月十三日、午前九時率隨員數名蒞街、行初次巡視、當日任警察廳長、率全廳官員、並各機關首領、赴站台奉迎、降車後先到警廳檢閱畢、更行巡視其他機關、十四日再駕臨梨樹縣城視查、十五日午前十時赴平齊線遼源縣云、

工人採砂中 發現七枝槍
司法科盡數搜出

【四平街】市內橋本組的工人、前天在市外小紅咀鐵橋下河岸上、採集砂中、竟挖出大槍、於發見後急報告司法科、當由白科長、偕本藤股長以下人員、馳赴現場更續挖掘、結果得獲大槍七枝子彈三粒、押收返廳、調查以後判明此項槍械、是昨年夏季、當廳檢舉海山兒匪黨等、事先埋沒者、司法科仍在努力搜查中云、

司法科刑事 捉獲窃盜犯

【四平街】本市警察廳司法科長白玉振氏蒞任以來、極謀强化搜查陣容、使狀罪者無一漏網、達到全市安寧、所以該科官員一致精勤、連日來捉獲犯人、不計其數、收得赫赫功勛、在昨天司法刑事等、於搜查的時候、又拿住了窃取多回重大盜賊一名、現在正審訊中、從此市內的窃案、可以肅淸、商民稱慶得高枕無憂云、

酸素力量最大 兩雌街頭扯打

【四平街】有路有山者四十多歲、自已開設雜貨舖棄與合、在道裡五條通、年中積下幾個錢、就飽暖思淫慾、竟和道東姓戴的半老徐娘、發生了感情、熱度增高、供給柴米零用、時常過宿、近來老路的髮妻、聞悉有這種事、酸素大作、在昨天晚間直搗香窠、正遇見路和戴氏一見眼紅、上前兩雌連打代罵、老路害了怕、奮力拉開、扭髮妻、直奔道裡戴氏在身後跟着罵、觀看的人山人海、沒不識的、但是老路還很高興的喊着、不知道愁云、

社會館遷移 舉行式典

【關西】本縣民衆敎育館、奉令改組社會館、前在南大街路東、租賃房屋、甚形狹隘、現改組社會館、規模宏大、內分敎化系、救濟系、館長爲縣長擔任、館內主事宋丕文、敎化系主任王煥文救濟系館員杜華軒、現移館址於北二道街、尚禮女校址、校舍前後十四間、所遺舊有校舍歸併崇德優級、現已補修竣工、正式遷移、舉行式典、各科長各機關首領、均有祝詞、禮畢攝影宴會、頗極一時之盛云、

伊通協和縣本部主辦 興亞動員運動大會
在端午節日盛大舉行

【伊通】協和會本部、與縣公署主辦之興亞國民動員大會、並運動會、定於六月廿一日午前八時、在新建築成功之大規模運動場內熱烈舉行、參加團體該縣本部管下、各協和青少年團員、並愛護團員、及學校外各警備關係各機關等、約三千人、屆時必有一番盛況云、

長坂副縣長抵任

【長嶺】本縣影島副縣長奉令榮轉開拓總局事務官、新任副縣長、長坂次郎氏、攜同夫人、在縣長以次及在嶺各機關首腦、警官、學生等千餘人、由南門外盛大歡迎裏而入抵任矣、該氏降車後與各界略爲寒喧、即入縣署官邸云

河淸村長去職 繼任在遴選中

【撫順】縣下河淸村村長、因事去職、遺缺重要、未便久懸、經縣當局、飭村長銓衡委員會、依法推荐、須選擇能幹望高之人、現在已經推荐左列四名、爲該村候補村長、業經呈報在案、縣方正選擇中、金永遠、（本村人）高永忱、（屬屯人）李滋春（屬屯人）柳鳳鳴、（本村人）右列四名、須由縣方擇選適當者一名、充任村長、用補遺缺、再正式發表、

農工價漲 每日一元八

【洮南】本邑地區一帶雨水調和、而於禾稼上獲益匪淺況即至鋤地時期、昨日又降雨一場、是以農事之工作、行將大忙而特忙矣、一般農工精神大振、現在價漲工資一日國幣一元八角云、

嫖客行窃被扭警署

【洮南】本市西市場娼窰大堂衚有妓女金紅於日昨下午四時許、偶來一客人、言談之下、志屬投緣、當即關門閉戶、事畢該客要喝水、妓乃提壺出外、取水歸來、客已不在、情知有異、又見以十四元新做之紗衫已不翼而

地方小評
社會下層農民的苦處

撫順二區士紳士王日善霸佔公會義地爲已有、以及欺壓弱小農民的事實、引起村民的共憤到縣署控告了、如何處置自有法律與公理的裁判、由此我們可以想像到社會下層農民生活是怎樣的苦痛他們所感到的苦、不是兵災匪患、而是本鄉本土中假紳士的欺凌、習慣和歷史造成了一種惡勢力、有一種潛伏的權威同時還有爲虎作倀的「屯不錯」、他們能用種種方法取媚於有財有勢的戶主、恫嚇孤苦的農民、覇佔產業、侵佔地畝農民的冤屈訴雖有所、然而他們又不能離開那個小環境而生活、也就忍苦不願訴了然而這種苦、不是本鄉人、不知其中事地方的父母官如果能以化裝私查一下、恐怕其他村莊裡比王日善的作惡還有更多更甚的呢！（編者）

強化協和運動 訓練中堅會員

【安東】協和會安東市本部、爲圖謀協和運動之强化、對管內各分會之中堅會員、實施輪流訓練、每月訓練四次、以兩個月爲期、由市本部指導科長、及關係職員、擔任講師、聽習科目爲協和會概貌、建國精神、青少年團本旨、義勇奉公隊本旨、常識及其他云、

發明品展覽會 今日在協和會館舉開 並在會場設相談所

【安東】優秀發明品展覽會、定於今日起十八日止、共四日間、假協和會館開催、陳列豐富、種式奇新、日滿優秀發明品達一千餘件之多、以供市民參觀、並於會場設相談所、關於發明品特許之各種手續云、

龍泉驛改稱 安廣車站

【安廣】龍泉鎭自京白綫通車以來、市內發展蒸蒸日上、各商輻輳、安廣縣署遷移於此、百廢具興、當局因安廣縣名詞、外人多不明瞭眞像、以爲龍泉是龍泉、安廣是安廣、所以請驛方改正、將龍泉驛改爲安廣驛、就是安廣所在地、驛方答知自本月十日起改爲安廣驛、嗣後該驛定能發展、與大賚縣城比較有過之無不及云、

市署庶務科 組織科員會

【牡丹江】市公署庶務科爲期科員們之互相親睦、於八日午後四時、在廳內會議室會舉行庶務科員會、式序如左、

會內組織 總務部、體育部、福祉部、總務部所執行之一般會員精神修養及會計等事務、體育部、執行會員之健康增進、實行各種運動之目標、福祉部執行會員互相和睦之進展、而開會之宗旨、以會員互相和睦爲主體、廢除輕之視習慣、爲獨處在現下之非常時局下、要養成中堅人材爲目的云、

長嶺戶口萬餘人 郵便遲滯感困難

【長嶺】查本縣之交通以平齊線茂林驛爲主、長嶺茂林間距離約八十粁、交通會社自働車每日往復一次、郵便物亦由汽車代運尙稱便利、新京長嶺間之郵件、最遲三日可達、惟每遇降雨道路泥濘、自働車停駛約需一週間、則郵件立感特別之困難、蓋長嶺郵局現僅剩遞送員（即郵差）一人須待自働車停駛後、始由長嶺出發、當日宿新安鎭翌日始底茂林、一切郵便物侍其由茂返嶺後、始能到達然在此四日間、儻有一次之到達、各界人士感到特別之困難、先是遇此情形係三人班制、繼續尙可每日發着一次、尙可勉强、近聞此後因遞送員減爲一人、故雖臨時僱工一人、尙須隔日到着一次、其中遲滯之困難、殊非尋常、戶口萬人之長嶺街、似應早日設法、以免貽誤、而重郵政貴速之原則、刻下自働車雖又開駛、但一届降雨立感前項之困難、況刻在農忙之期、苦力工資異常高貴、而郵局方面臨時僱人工資又有限度、一般勞働份子皆不願在道路濘泥中、服此長途荷郵之重責、此亦其中困難之一、故全街民希望、郵政當局者、從速設法改善仍望恢復每日到着一次之制度、或添置郵差、或以重資添僱臨時工人云、

慣竊自行車 犯人被拿獲

共竊三十餘輛之多

【撫順】於近月來、市內商民、脚踏車丢失事件、屢見不鮮、警察廳、司法科刑事隊、偵知有滿人一名、近在永安里妓館、大事揮霍、刑事隊、正在鋭意偵査、日前該犯已聞風不佳、正欲逃逸在車站前、被刑事隊拿獲帶廳取調、據供姓王名普春、年二十三歲、係奉天人、居無定所、復無職業、久以偷竊脚踏車爲業、自今春迄至現在、竟偷竊車三十餘輛、價値兩千餘圓、均係在奉天撫順兩地所作、有無其他作案、警方正在嚴訊中云、

滿鐵保健週間 在營所屬機關已實施

【營口】滿鐵總裁室、鐵道總局、各鐵道局、北鮮鐵道事務所、撫順炭礦總局、新京支社共同主催十三萬滿鐵社員總勤員保健週間、由十一日起至十八日全滿一齊實施、在營各滿鐵機關對週間中實施綱要和行事說明配布如下、

一、社員和家族的健康相談並體育相談、
一、驛、醫院、旅館、獨身寮、構內食堂、列車食堂俱樂部、社員宿泊所、組合食堂等各施設炊事場的衞生檢查
一、花柳病夜間診療
一、保健的小冊子配付、
一、獨身寮的指定實施食事改善、
一、病氣缺勤者調查、
一、保健電影映演、
一、講演會和座談會開催、
一、社員會體操的徹底、
一、退出社時的步行勵行、
一、早寢早起的勵行、
一、各種體育競技會開催、

副縣長等轉職 各界設宴歡送

【興城】副縣長、藤原藤吉奉上峯調轉、爲東興縣副縣長、屬官岸義一、調陞爲舒蘭副縣長、文書股長、陳延熹、調轉北安省公署勤務、特務股長、杜仙洲、調轉錦州省警務廳勤務、以上四君均爲興邑政界、優秀份子、出力人員、各界人氏、鑑於該四君榮轉在即、頗具惜別之感、日昨假公會堂、設宴公餞、賓主一百八十餘人、杯酒言歡、頗呈一時之盛、

防空獻金電影 一夜募欵一千餘元 阿城的防空完備可期

【阿城】當現在非常時局之下、防空實在有其特殊的必要性、所以日昨由駐屯軍、派映畫班在縣署院內映放防空電影、同時本縣爲籌集防空獻金、以便購買防空利器、俾使阿城空防之完璧、所以出賣入場券以爲防空獻金之用、可是一般民衆、經屢次宣傳結果、對於防空的必要、都有深切了解、雖然很貴的、也爭先購買、一夜工夫、竟達到一千數百元之譜、據說連演三夜想像、將來的成績更能可觀云、

興安病院 代表電話②五九一一番
內科 小兒科 外科 皮膚科 性病科 產科 產院 婦人科 光線科 物理療法科
興安大路 興亞街角

縣署擬改劃 因面積過大 鳳城移管各村

【安東】縣公署、因鑑於自鳳城縣劃入之十個村、較本縣各村面積、甚有超過數倍之大、對於街村制之實施、因地面過大、統轄事項稍有不便、更爲經費之負擔未免不均、因此擬行改劃、目下正鋭意審查中云、

縣署派員赴各村 催義倉貸欵

【安東】縣公署、爲整理康德二年度、頒貸之糧欵、民戶尙尾欠四萬餘元、雖經屢次催收、但終未淸付、今特派員赴各村澈底催收、但對極貧、無力償還者、得有村屯長等之證明云、

警署嚴防宵小

【安廣】安廣警察署長李楷氏、茲以靑紗幃起之際、宵小潛入之期、該署長有鑒及此、親率所屬警官、嚴查戶口、並令自衛團於晚八點時在境內要路設崗云、

省公署派員赴各縣 開街村稅講習會

【安東】省公署、爲期管下對街村稅制度之確認、特派員赴省下各縣、開街村稅講習會、講習科目及日期如左、

講習科目
一、街村稅制之一般並門戶費地費家屋費之解說、
二、賦課及徵收實務、
三、國稅徵收法、

講習日期
寬甸縣 自六日起八日止、
鳳城縣 自十日起十五日止
莊河縣 自十三日起至十九日止、
岫岩縣 自二十一日起至二十三日止、

掩埋枯骨 是慈善事業 更有益衞生

【蘭西】本邑理善會、律鴻陞、王國才、王瑞等三人鑒於蘭西城外、義地墳坵棺木林立、破壞暴露屍身大不雅觀、且近來天氣向暖、臭氣四溢、行人皆掩鼻而過、誠有碍於衞生、是以王某等三人、有見及此、大發慈悲、遂發起募欵掩埋枯骨、不但有益於死者、靈魂得安、更有益於衞生云、

調整物價 成立委員會

【法庫】本縣爲期物價之調整、而期公平交易起見、特組成委員會進行配給調節審議云、

牡丹江省農畜水產計劃（二）

以恒久對策積極增產 第一期康德八年完成

再於本計劃外對於軍需之增加、按照操作轉換的方法鹹菜、洋醬油、醬油、藥繩蔴等之農產加工品的增產、使農事合作社擔當之、其他之醬油、洋醬油等之增產等特殊會社方面亦在考慮中、

直接的增產方法是
一、爲行單位生產力之增進而講求左記的方策、
A、試驗所或研究機關之整備與擴充、
B、適作的選定、適作的育成、
C、優良種籽的增植及普及
D、病虫害之豫防及驅除、
E、栽培方法的改善、
二、謀農業經營的合理化、
三、行農事合作社的新設及擴充、生產資金的通融、生產資材配給之圓滑化等
四、謀現地指導網（技術員）之整備、於街村配置產業指導員、
五、期農民訓練之徹底、（省地方職員養成所及縣農民訓練所之設置及擴充、

一般的措置是
一、中央省縣、街村行政機構及農事合作社機構爲了本目的的達成而行整備與擴充、
二、爲謀農機具配給之圓滑化而考慮全國農機具配給的機構之狀態再於牡丹江特設置農機具製造修理工場、
三、行種籽配給協會的整備擴充、增產用種子配給之圓滑、
四、本計劃所要之經費由國庫負擔之、並對所要資金之調達上予以努力的斡旋
五、考慮農業生產物補償制度、
六、關於軍需作物、確立與軍方行契約的栽培制度、

△畜產部門

以方針來說因鑑於省現下之情勢、謀牛、豬、及雞之增產、順應平時戰時之軍需的同時、對於農村之振興、講求恒久的對策以使民心之安定、其要領如下
一、移入、以生產資源之牝畜的涵養爲第一義、而謀其積極的移入
二、獸疫的防止、爲期畜產開發上一大障害之獸疫的撲滅實施徹底的豫防接種而資增產之實現、
三、種牝畜的整備、於縣有或農事合作社有種牝畜的整備外、助成民間優良牝畜的保留而使其對應其種畜的生產、
四、牝畜飼養的獎勵講求牝畜的飼養獎勵並保護方策外、並行生產獎勵、
五、屠殺及移出的限制、行增產根本之現有畜類屠殺的限制及移出的禁止以謀資源之維持及涵養、

營蓋間鹽運輕便鐵道 本年秋可完成

【營口】基於國內產鹽的增產積極完成、以工費百萬元興工建築營蓋輸送輕便鐵道、並附帶的各項鹽倉庫和社宅的建設並建物的工事、在昨春解氷後已開始着手、同時在東双橋子附近買收土地、拆毀住宅、從事附輕便鐵道敷設的工事、祇以四道溝、塘孫附近地帶地盤潮濕土基歉弱每入雨季工事難能、有架設橋梁的必要、刻已勤工、豫定今秋路線和建設的工事即克全部完成云、

×　×

無主荒塚慰靈祭 在南山義地舉行

【錦州】在本市四郊範圍內、有碍都市建設之坟墓、除通知一般市民認領枯骨擇地另葬外、而對於多數無人認領之荒塚、亦決定掩埋於南山義地、錦州市公署對此、爲慰安幽魂以資追悼起見、於八日午後二時、在南山義地、盛大舉行慰靈祭、當日並高搭經棚延僧道誦經、藉以超度、各機關代表暨官民、亦均踴躍參加、前往致祭云、

鐵道局在沿線 設集會所

【錦州】鐵道局、爲謀社員福祉施設之萬全起見、故將決在沿綫主要地、新築或增設集會所、惟以葉栢壽集會所、前曾竣工其關於在赤峯所設之集會所今已相繼終了、定於來月二十四五亘兩日、而在該地盛大舉行落成式、同時鐵道局並派遣映畫班公開放演、再對於承德集會所之改築、亦必於本年可能實現、其如壹盧島集會所、在今年內、亦有着工之模樣云、

永壽公園 近將施工

【錦州】市公署、爲造成本年度之新公園、故對於陵川白雲、亮甲山三公園、旣已着手、再對於永壽公園、（在滿赤近隣）因準備關係雖遲延一時、但以工費一萬五千五百元已確定、近數日中、即將興工、預定至明年可能完成云、

堂倌拾金不昧

【德惠】縣街六緯路、福星園飯莊、日前午後一時許、顧客閻某同友入座、散席走去惟閻某掏出錢挾、荒忙走去、竟將錢挾忘却、當被堂倌小五拾起、啓點國幣七十五元比即如數交櫃、次日退還閻某云、

考核人事令交像片

【海城】縣公署、爲街村人事考核、前曾通飭各街村、爲具報街村長履歷像片、至急送縣云、

街長偕市民祈雨

【瓦房店】本埠由春至夏、乾旱已極、禾苗雖生身而不長、各河川均相繼枯竭、而街長松坡正孝氏、對於此事極爲關心、故於本月十日午後五時、十一日午前十時十二日午後五時、計三日間偕同市民、至神社及尼港山鎭、祈禱上蒼、賜降甘霖、以救農民云、

街村股長等 下鄉放欵視察

【瓦房店】本縣街村股長、橫田正二、於本月十二日、偕同麥科員、及金融合作社員等、爲救濟農民貸欵、及視察村務各事、一行預定、十二日至龍飛村、十三日至塔街村、十四日至僉吉村、十五日至安波村、十六日始能返縣云、

科長赴旅順養痾

【瓦房店】本埠街公所、庶務課長、若山貞造氏、前奉省令、榮轉本溪湖、而該氏因病、致未能赴任、現在病仍未癒、故於本月十一日、搭車前赴旅順、滿洲國職員療養所療養云、

土地股會同林業局 清劃官民土地

【雙陽】行政科、土地股長、劉樹功、同新京林業局劉紹卿收買淨月潭左近、民有土地、作爲造林區、該局派員、清理界綫、劉土地股長等、携帶該界土地臺賬、分勞土地執照、淸理和賦等手續、實地辦理、以資官民易於管理、而重產權云、

建國運動會 十七日舉行

【雙陽】第八次建國運動大會、定於月之十七日、在縣城河北運動場、由縣方主辦縣署同協和會、商工公會、稅捐局、街公所、金農兩合作社、區法院、以勞働奉公分區分班、錦、鉄運動場草芥、經費由縣署、同街公所各機關勸募、共籌出三百五十圓、縣長擔任會長、其他職員亦擬定云、

警務科長轉勤

【遼中】本縣警務科長董振鐸氏、蒞任二載有餘、對於警務上積極進行、是以關於治安各方面甚好、近已奉令轉任撫順縣警務科長、各機關同寅等、特備盛筵餞行送別、繼任者爲鳳山縣警正楊子泉云、

麗德雪花膏
レートクレーム

一見傾心
再看神馳
越看越美的美貌
由此可以獲得
請您試試便知其
眞價
優點
一、創造白
二、美麗的肌膚
三、旣作粉底子最相宜
四、又作男人刮臉後的用途
東亞第一

麗德化粧料總行・東京・平尾贊平商店

吉林專刊

閣傳綏

第七〇一號　吉林支社　吉林市商埠地三緯路十號　電話三二一八番

北山藥王廟會

善男信女爭相參拜 小販蝟集熱鬧空前

水都增色

一年一度的吉林盛事，即舊曆四月二十八日，吉林北山藥王廟會是也，今天恰值會期正日，久雨初晴，深綠青翠欲滴，山經水洗，愈增嫵媚風光，趕會的商人小販，方曉即蝟集會場，臨的搭蓋的蓆棚布幔，更羅列山前，交相映輝殊極有趣，朝佛進香的善男信女，以及遠地來的逛廟遊人，較第一回愈益踴躍，成羣結隊，接踵擦肩，勢如潮水，蜂擁而至，鑼鼓喧天，人聲嘈雜，極盡洋溢乎大觀，

至其設備出了德勝門，馬路兩傍就遍插商號宣傳的旗幟，花花綠綠五光十色，這是去年所應有的，頗惹起遊人的注目，至錦城坊派出所拐角，直衝北山的直馬路上搭有牌路門一座，亦即會場之入口也，西進東出以繩間隔，魚貫而行，人數雖衆亦毫不紊亂，秩序井然，至山前擺的攤床，星羅棋佈，數難勝計，較此高貴者尚有在搭的臨時蓆棚裏營業的，馬路以遊戲場居多，馬路東以賣飲食的居多，因風俗而應時上市賣〃紙葫蘆〃的也有三十五家各種雜要無不應有盡有，今年較去年稍貴，事先制定了遊山路線，遊人都按着次序而進，既省時間又可免去擁擠之弊，到山上景色又爲之一變，賣香燭紙馬的堆在了各廟門前，可是沿道兩傍，仍爲攤床所佔領也以賣〃吃的〃居多，國人嗜味可見一般，玉皇閣門前設有賑賣市，鼓樂喧天，大吹大打，引得遊人佇立圍觀，遊人之衆，爲近年所少見，名山增色，足證王道下民衆之安享樂業也，這是北山大致情形，明天尚有詳細介紹未克前來者請注意吧，

參拜人注意

吉林警察廳，爲保公安，對參拜者心得，特發表左希一般遊人遵守爲要

△厲行靠左側行路＝今年農村已將地種完，豫想遊人必多於往年，爲防止不幸之交通事故，故厲行左側通行，在全市配佈交通指導員，希望要務必服從其指示，交通限制的地區不要隨便使車馬通行，

△遺失物及拾得物＝可以送交或報告北山警戒本部，不然送交報告附近派出所或警察廳亦可，

△迷路或丟失小孩時亦可照上法辦理之，

△預防竊盜事件＝警官總出動從事北山警戒工作，而最容易發生竊盜事件，最好是留人守門，或鎖好託隣人照看，不要隨便放置而去，

△急速報告＝在逛山時倘若有許欺，掏包，偷竊等被害事件發生時，要急速報告警戒中之警察官，

△注意衛生＝北山遊人蝟集容易發生傳染病，爲謀防止，故命各飲食店及販賣清涼飲料要注意衛生，並派監察員從事取締，

官警·奉公隊·消防隊 總動員維持會場

吉林警察廳，以現當北山廟會期中，外來的遊人當不止三十萬人，深恐有不良之輩，隨着潛入市中，逞其不法，鑑於前幾年的實情，特全廳總動員實行嚴重的警戒以保護遊人的安全，至共工作會期前實行一齊大檢索，會期中佈成萬無遺漏的警戒陣，於北山設置『警戒本部』，山上山下各要路設置崗位，會場外之四週，方圓約十五滿里每逾五十米設置一步哨線，市內東西關赴北山的要路則均增加交通指揮者，使協和義勇奉公隊也出動協助工作，吉林市消防隊於北山下設臨時隊部，會期中常置消火機兩架，隊員二十名，在本隊人員也取待機姿勢，此外日滿軍憲及永吉縣警務科，也都派員出勤分工合作山上山下並架設臨時電話，以資互相聯絡云，

火車增掛汽車添數

吉林鐵道局在北山廟會期中，像往年那樣的火車減價和贈彩辦法是取消了，但是爲接待國內遠地前來降香的善男信女，以使便利起見，所以施行了臨機應變的辦法就是在廟會期中，火車於每次正式列車添掛客車外，並增發汽車，添加汽車次數如左，

◎京吉國道

臨江門—路岔河間，增加三往復，

同—拉溪間—四往復，

同大綏河間五往復，

◎小豐滿線

吉林—小豐滿間增加四往復—小白山—小豐滿八往復，

第一天的遊人 約五萬多

正日子能增一倍

北山廟會第一日—舊歷四月二十七日—國歷六月十四日—到北山去的遊人，終日絡繹不絕，其數約計實達五萬五千餘人，較去年同日爲多，今日（二十八日正祭）較昨日尚得增加數倍呢，但本日廟會熱鬧程度如何實緊於天氣之好壞，晴乎？陰乎？頗爲一般趕會小販所關心，倘若陰雨，那可遭透了，所以小販心中都在默禱盼望晴天，結果是否隨其心願，容明後報吧，

五天裏遊人 能有多少？

北山廟會期是五天，今天是正日子，全市商工各業都牛休，櫃夥輪流着去逛廟，外處來的也不少，大街小巷都充滿携男抱女的遊山人，全市的商家門前都揭着標板大書『慶祝北山廟會』『諸貨減價幾幾扣』，而各漢藥商爲慶祝藥王爺的誕辰，更是大吃大喝，在這全市如狂國人皆知的北山廟會期遊人總究能有多少？實是一件有趣味的事情，據推測着，大約能有三十五萬乃至四十五萬之譜？但天氣晴雨是很有關係，火車不減價或也有點影響呢，

棚匠跌死小兒淹斃

在北山給麗德雪花膏搭蓆棚的，某姓棚匠，工作中失愼，由上墮地，竟至跌死，又有某姓小孩，在山下水池子遊玩，不愼落水，幾至淹斃，據說當場雖未死，回家竟斃命，關於以上兩者氏名，以俟調查明白即當詳誌，特先預報，

協和會省聯協議會

今天開幕會期五天

三百萬省民待望中之協和會吉林省本部招開的，康德六年度吉林省聯合協議會，已預定從今日午前十時起，五十名代表，各機關首領，來賓協和會中央本部派員，省本部會務職員等約二百人參加下，按式開幕矣，各代表肩負重任，展開宣德達情之實績，貫澈協和工作之宗旨，精神飽滿，均待機到來以大施舌戰（會序已載於前報不再贅述）

乳幼兒建康審查 廿五日舉行

關於本市舉行的乳幼兒並學童健康優良者的審查，已見前報所載，唯其日期及辦法略有變更，希加入者注意爲要

一、日　期—六月二十五日午前九時

一、地　點—陽明小學校講堂

一、用　紙—白紙爲男，紅紙爲女，姓名，性別，住所，年齡（滿），生年月日，生地，榮養法，父母結婚年月，現在體重，健康狀態，職業，兄妹數，既往落臍，初笑，頸定，初齒，言語，坐位，匍匐，起立，步行，睡眠，便通等項中如詳細知道者記入之

參加者欲知詳情，可向市公署保健股（電話三一六一六之十五號）詢問即可

全國籃球大會將到 誰代表本省出席？

定期選手預賽

全國中等學校籃球大會，業已定於七月一，二兩日，在新京舉行矣，本省體聯事務當局，鑑於會期業已迫近自應先期選拔優秀的選手，以便屆時代表參加，以是刻特定於月之二十二日（木曜日）午後一時，假省立民衆教育館運動場內，舉開預選會，各方參加者，務於二十日以前，向民生廳內體聯事務局報名爲要云，

午穿高跟鞋 鬧一場笑話

兩時髦女掉在轉心湖

在這高嚷着『摩登』的聲浪下，一般的女人們，多願穿着瘦小的旗袍，高跟的革履，按照時髦的方式來論，固然是很合格，實際說來，確感覺佷大的不便呀，日前午後一時，有兩個時代的女兒，都打扮花枝招展的，想要到北山去遊玩，她倆走至西關轉心湖，正在興高彩烈地走上木板小橋的當兒，因爲她們倆都是穿的高跟鞋，當然是脚下不很得勁，所以未待行至橋的中間，只聽噗咚一聲，這兩位時髦的大姑娘，一變而落湯之雞了，當時路過行人，均哄然大笑，還有那一些正在水泡子岸上玩耍的兒童，覩狀之下，都高大聲的嚷着『快來看熱鬧吧，兩個大姑娘掉水裡了』這時那一對難姊難妹，又急又羞，面孔上泛着一層桃紅色，低首赧然的跑回家中去了，

均霑王道恩澤

施療捨藥並演映電影等行事

今日化裝禁毒遊行

吉林北山廟會委員會，以廟會期中參拜人衆多之時，擬施行宣傳，必能收得偉大效果，故決定舉辦左列各項行事，在第一日（舊曆四月二十七日）已獲得良果，倘繼續進行中，

一、電影會—十三日起至十七日之五天間—每晚八時半開演—十一時半止在禁煙演劇場內

二、講演會—在玉皇閣西廊吟秋閣內，歡迎隨便聽

三、無線電放送—廟會期中放送國內新聞及音樂並各種歌戲曲，

四、擴聲機宣傳—廟會期內宣傳建國精神及協和事宜山上下的遊人均可收入耳鼓，

五、無料施療—西漢名醫多數出勤，施行各種診斷，歡迎病者診治，不取分文莫失良機是爲切盼，

六、免費捨藥—地點藥王廟內眼藥肚痛藥等數十種，

七、禁煙演劇—十四起三日間—在兒童遊戲場傍邊搭有戲臺—表演禁烟拒毒意義深遠之〃新劇〃，歡迎逛廟人前去觀看，

八、禁煙化裝遊行—本日在北山上下遊行，對優秀受給賞金，參加有十五團體

九、衛生展覽會—健康診斷歡迎參觀和利用，

十、建國資料展覽會、吟秋閣內，陳列各種建國宣傳資料，極有可觀，

防止火災確保安全

娛樂場須按定員售票 對煙火要格外加小心

〃火〃固然是人們生活中所必需的東西，但是要一旦成災的時候，其爲害之劇，誠令人異常畏懼，所以時刻有加以防範的必要，吉林警察廳保安科有鑑及此，茲爲防患未然，確保公衆安全起見，故刻特令知市內各電影院戲園等娛樂場所，今後如遇人滿之時，必須按照定員售票，不准超過定額，尤其對於煙火，務須格外小心，俾免發生意外云，

省立二高校 冒雨舉行運動大會

吉林省立第二國民高等學校，爲提倡體育，並資生徒的體力向上起見，故於日昨上午九時起，假該校操場內特舉開運動大會，是日陰雲密佈天空，大雨時降時止，但一般健兒之競爭心意，不見稍，冒雨舉開，互相角逐大顯身手，結果田徑兩賽，均造有新的記錄，成績頗稱優秀，情況異常盛大，直至午後四時許，始於興高彩烈中閉幕云，

舒蘭各村成立 農事合作社

舒蘭農事合作社，專務董事桂承唯，關於各村部落農事之發展，實有極積進行合作之必要，各村農事實行合作社勢必寔現，故該社桂董事於月之十二日，赴白旗村，溪河村，小城村，水曲柳村等處先後成立，參加結成式指導一切，將與民衆，謀福利矣，

舊式收生婆 須一律傳習

吉林市公署及警察廳兩當局，鑑於市內一般收生產婆既乏學術，尤少經驗，且多有相沿舊習從事收生者，其粗笨的手術，殊不合乎衛生，收關產婦生命，及嬰兒健康，殊非淺鮮，因之刻擬對於全市所有之舊式收生婆數目，加以統計，然後實施傳習，授與新的接生方法，及消毒手術等知識，俾資確保生產者之安全無虞云，

水滸拾遺

張青山著　（550）

第二十回　天理昭彰哉上丞案中惡作劇　報應不爽矮腳虎島外竟傾生

如此的一辦，三娘事後歸我家中，與蛟兒再娶一房媳婦，生個一男二女的，好接續王氏的後嗣，再者說我家中，有兩個未出閣的閨女，別無他人啦，我老頭子死後，三娘領着孩子們度日，將姑娘們嫁出去，豈不是兩全其美嗎，衆老聞言齊稱善舉，三娘連忙向前跪倒，口稱老爹爹，在上女兒叩頭，說着拜了八拜，然後站身說道，你老人家如此降尊，成全於我，寔感大德，安老俠笑道，兒能做出節烈之事，我認你爲女正是應當啊，遂令安勝蛟認母，小孩只得遵命，跪在三娘面前，口尊娘親在上，兒子有禮，也拜了八拜，三娘伸手，拉起說孩啊，爲娘的可怎樣，疼愛於你呀，孩子說，只要不給兒媳婦氣受，那就是疼兒子啦，一句話衆人全樂了，安老俠喝道，竟要貧嘴，穿孝衣去吧，小孩應聲遵命，宋江傳話備好孝衣，小孩頭戴麻冠，身穿孝衫，腰繫麻繩，白布靴子，手執哭喪棒，向大衆一亮像兒，說哈哈，我乃喪種是也，今日吉時走馬上任，老少羣雄無不大笑，安四爺喝道畜生太頑皮，孩子轉身出船，大衆也前後動身，一齊到在板台之上，見時遷已然佈置齊備，宋江令下點炮上祭，火工司幌火繩，點放了三聲大炮，金鼓齊鳴之後，遂着鼓樂聲喧，吹三通，打三通，三軍接着一齊喝喊，報仇哇報仇哇，喊完了之後，宋江率衆弟兄祭靈，孝家率孝子還禮，事畢全排班站在東面上，衆老俠逼來在靈前，各奠酒三盃，然後歸到一旁，時遷喝喊開刀頭一個是宋江，手持七首刀，來在椿橛前，手指楊天起罵道，惡賊呀你火燒周家寨，逼死俠烈的姑嫂大閙竹林莊，慘無人道，又傷害了王矮虎，哈哈今日是閙的末日，逆寇哇閉眼吧，說着用刀在他臉上割下極薄的一塊肉來，鮮血淋淋的放在靈棹上，隨着一位位挨次按序的辦理，不一時東面的人，全到西面上啦，靈棹上血肉狼藉，堆了好大一片，楊天起身上，可就遍體鱗傷啦，時遷說楊天起呀，此刻可比較在神州擂，與閣下相見時，太差的多的多啦話雖是如此的說，終此是舊故交哇，我必得優待優待才對，遂回頭向嘍兵說，你們去將我配的，金瘡鐵扇散取來，好給二島主使用，以盡朋友之義，嘍兵應聲而去，少時拿了一個小盆，交與時遷手中，他接過來笑哈哈的，到在楊天起身旁，由盆內將藥面，抓起來向惡賊身上亂揚，只見楊天起連聲怪叫大罵不止，衆人納悶過來瞧看，盆中那是金瘡藥，乃是花椒，胡椒，辣椒，青鹽等的細末，大衆全都樂啦，說怪不得他罵你呀，時遷說眞明白，那來的藥給他用，藉此拿他取笑而已，

白山齒科醫院

院長　東京齒科醫學士　張維毓

院址　吉林河南街二二〇號（郵政總局斜對過）

牙痛 與 頭痛 時 神經痛

一回効散

功効神速已有定評之回効散

云亦最効無論何處藥店近頃均有最大實項

一口說不如證據 請一度試之

本舖 東京大阪 森田製藥所

◎各藥店均有

痔

化痔土龍散　外敷化痔藥膏

適應症廿四種痔瘡如各種痔漏肛門破裂大便走血奇痛發膿血常流服用散劑外擦用藥膏痛止消可免刀割之苦

△本堂發售最有奇効的

健腦補腎黑色大補丸

婦科靈藥調經活絡丸

奉天大西關大街下頭路北一〇九號　張三多堂啓

索痔圖說明付郵票四分即寄

新民戲院

六月十五日早場

楊孝崑　陸英祺　收關勝

孫玉樓　鐵蓮花

燕雲霄　發財還家

韓少芳　連環計

蘇少舫　十八扯

翔春燕

全部 四四 翠屏山

晚場

打魚殺家

韓少芳　張永奎　鍼景山　蘇少舫　白家麟　張春山　楊孝崑

蘇武牧羊

染髮藥

露麗髮（つるり羽）

漆黑嫩髮眞可愛

誰知未染似枯草

一、本品是日本仕女莫不愛用的優秀染髮藥

一、染法簡便可免洗髮之麻煩直接可染

一、白髮赤髮及其他不美麗之髮一經染後立即變成美麗悅目之黑髮與天然黑髮相同

一、染髮藥僅用開水溶解即可應用

一、染後雖經屢次洗滌亦絕對不變色愈洗愈黑愈增美麗而且絕無沾污衣枕之弊

滿洲國總經理　日本實藥株式會社　大連·奉天·新京·哈爾濱

製造發賣元　山發貿易株式會社藥品部　日本大阪市

物美價廉

苦林牙粉

苦林牙膏

滿洲總經理　奉天　苦林公司

發行所　大阪　鐵純美堂商會

驅梅砒鉛注射藥

密拉奴鉛

Milaneuen

救治梅毒永不再發

絕對無痛價格低廉

本品係 LIPOID（類脂肪體）可溶性，故經用吸收迅速，不留硬結，且因構成分子之作用絕不痛疼，適爲類藥中難得之佳品，所以斯界最廣汎實用者也，

適應：梅毒各期，神經梅毒，FRAMBOESIA

日本陸軍藥局方收載

各大學教授實驗推奬

滿洲醫大滿鐵病院均採用

◆奉贈文獻◆

包裝　一c.c.拾個裝　二c.c.五拾個裝　100c.c.瓶裝

製造發行總販賣　吉萬商店　大阪市東區平野町二

全滿第一

光明　K.M. THEATRE

西五馬路永春路　電話二一三四七六

十三至十五映

明星公司出品全部對白有聲佳片

哀感！頑艷！刺激！

兄弟行

主演　胡蝶　高占非　沈駿　梁開元　蕭英

下期　十六　海天情侶　藝華公司有聲佳片　主演 袁美雲

端午佳節　磨房產子　李三娘

國泰　有聲大戲院

電話（二）一一五四　新京市東五馬路

今天放映

日期　十三日　十四日　十五日　三天

藝華公司最近出品對白有聲歌唱巨片

掌上珠

用理智分解人情的美滿收獲！！新思想與老腦筋的正面交戰！！

爲愛子孫！！反害了子孫

爲愛丈夫！！反害了丈夫

主演　范雪朋　牟菱　李英

下期放映　王老五

大安　有聲影院

今日開演　偵探巨片

上海華安公司出品全部對白有聲偵探鉅片

石破天驚

根劇　福爾摩斯偵探傑作　歌舞奇案、桃色慘劇

主演　但二春　白燕　陳一棠

西五馬路永春路電話（二）二六八四番

下期新片開演　熱血之狂戀　西洋鉅作

註冊商標

牙科博士推選靈品

雙美人牙粉

効力超衆　品質第一
潔齒防蝕　永絕牙患

雙美人牙粉·質料純貴·氣味爽暢·所配合之新發明殺菌劑「可樂嘎爾巴可樂」及「挨沃多劑茂」能使牙齒潔白堅固·而完全防止蟲蝕及脫落之患

各地百貨公司洋廣貨店均售

雙美人牌化粧品製造廠
總行　大阪　中山太陽堂
分行　上海·天津·大連·奉天

OMNIN COMET

オムニンコメット

謹告友邦滿洲國各位醫家

較從來輸入之歐洲製品優越

非特異性的免疫劑出世

翁睦寧

扣美透

東洋同種製藥之始祖

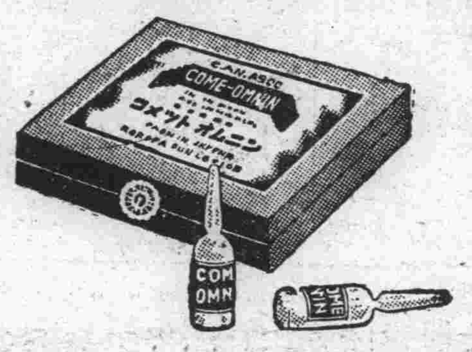

特長

一、效果　在應用範圍上較歐洲製品或他種類似品、絕對優越
一、副作用　絕無
一、價格　至廉
一、配送　在滿洲國各地藥房均有出售、萬一貨售淨時、於數日內、即可直接從本社送品

滿洲醫科大學附屬病院
滿鐵各病院
公私病醫院
均賜採用之榮

適應症　流感肺炎其他
爲各科權威之本藥。對於實驗報告。已達數千。關於之熱性炎衝性。傳染性。化濃性諸病及結核熱等。有效無害

包裝價格
一cc……五管裝……一、六五
〃……一〇管裝……三、二〇
〃……五〇管裝一五、〇〇
〃……一〇〇管裝二七、〇〇
贈送詳細說明實驗書

製造發賣處
株式會社　黑田藥品商會
本社　大阪市東區今橋二丁目
支店　東京市日本橋區本町三丁目

獅子牙粉

強健的家庭裏有牙粉！

ライオン齒磨

獅子牙粉何以成爲健康的基礎

◇齲牙的原菌與齒垢完全除淨

獅子牙粉，才是具有粉齲牙，及齒槽膿漏原因，卽口中的細菌和齒垢，完全抽吸除祛之偉大効力。因此物理的論之，便能保護齒牙之琺瑯質，而防除齲蝕，及齒磁之沈理，故可以豫防齒槽膿漏。

◇强化齒磁與齒齦

又以化學的論元，便因其所配劑在之諸原料，發揮綜合的効果，而解和口中酸，以防齲腐，保護牙齒之琺瑯質，再對齒齦，與以適合之刺戟，而增强其抵抗力。

◇齒槽膿漏

最後以其療治的効果論之，據於所配劑之藥効，防除口中之酸酵，解祛口熱惡臭，而對齒齦發揮適合之收斂性，以收齒槽膿漏之局所的療治効果。

獅子牙粉總發售處
株式會社　小林商店

6—12

大同報 第二版
發行人 衣寶田 編輯人 溪世錚 印刷人 韓紹衡
發行所 新京東六馬路 大同報社 印刷所
電話 編輯局 二四七二四 營業局 二〇九六 振替口座 新京 一七〇
報費 一份 五分 一個月 壹元三角 外埠酌加郵費
廣告價 一行（五號字十二字）一次 二元

社說

政府首腦分巡內省政情

與可畫竹。胸中預有成竹。風晨月夕。晴雨晦明。疎密修短。動靜斜直。皆具與竹符合之景色姿態。神與物會。渾化無痕。然後伸紙濡毫。揮灑翰墨。不假短據繩尺之規模。自有適切生成之妙。然亦只必對竹之形色姿影。能經觀察。印著胸臆。冥心一想。即如親歷其境而後可。畫竹爲然。凡事之欲操成算謀臻上理者。亦莫不然也。

我國家施政之要。向茲於當事者之高瞻遠矚。把握全貌。然後因應制宜。洽中肯綮。左右逢源。無偏頗傾欹之敝。故能綱舉目張。鉅細不遺。各得其理也。茲當邁進產業開發五年計畫拓殖之辰。乃蠢爾赤魔。跳梁北鄙。國境線上。聲報頻傳。遂對國防建設。益感鞏固強化之必要。爰亟致力於北邊振興之諸般作業。舉軍隊官吏民衆之整個力量。協謀僉同。集中於北邊之振興大計。努力運營。對此三年計畫之重要國策。於是一般耳目之所傾注。一時似頗專重此方之所有姿態。而政意檢討其當務之急。至對內省之一切情實。若頗不無淡漠之嫌。然是特緩急之差。非有重輕之異也。故今以北邊計畫。既已全般完成。惟賴理成章。躋進實施。政府幹部。遂認識。益促國競運營彌趨強化之必要。且中央與各省市縣旗地方官民並各級協和會代表亦有行無隔閡協議懇談之急務。藉以交換種種意見。明瞭現下政情。資爲善處。俾地方官廳與中央政府聯繫愈益圓密。政務遂行。愈益圓滑。並中央直轄事項與特殊會社業務運營。與地方機關之聯繫。亦皆使益歸適正。更予地方機關以適當之權限擴大。同時依防衛整備等委員會之體制。促進官民一體協力之實。遂行社會政策之向上。尤對國民動員。國防強化諸要端。使與民生振興。民力涵養等。皆有彙程並進之勢。然此綜合全力之積極發揮。苟非高級幹部實地徹察。把握扼要。則措施之際。亦未易確擧其勝算也。是以政府當局。洞鑒及此。遂決由中央各首腦與協和會中央幹部。分班視察安奉錦熱吉江濱通間島等省。週諮博訪。資所考鑑。其意義之深。關係之重。誠至堪期待者也。請拭目觀之。

一掃積年禍根

對租界問題日政府方針

首、外、陸三相意見全一致

【東京十四日電】有田外相、十四日午前十一時五十分、往訪平沼首相官邸、關於天津租界封鎖問題、報告詳細經過、其結果、午後零時二十分、邀板垣陸相至官邸、由首、外、陸三相鼎座、對租界問題今後措置、交換重要意見、零時四十分、有田外相告辭後、首、陸兩相、仍曾事磋商、至同五十五分、磋商始畢、然而對十四日斷行封鎖之天津租界、已不待言、其他中國各地之英法租界、鑑因確保其權益、而以援蔣施策、現地根據地之現狀、三相會談、爲斷乎遂行日本帝國政府、昨日所決定之方針、而一掃積年之禍根、關於今後處置之意見、業已完全一致、

柳川長官訪首相

【東京十四日電】柳川興亞院總務長官、十四日午後一時、於官邸訪問平沼首相、對於天津租界封鎖及其他當面等中國問題、有所懇談、

堂堂說明強硬態度

原田書記官與外人記者定例會見

【東京十四日電】因對於天津英法租界斷行封鎖、俄然緊張之十四日、霞關的外務省、自從晨起關係者和外人的出入很是頻繁、悉示慌張之生氣、但於午前中、英、法大使來到、於是外人記者之定例會見、異常緊張、可見外人側對此問題之關心、外人記者團之會見、自午前十一時十五分起、至四十五分止、於情報部長室擧行會見時間確比平時稍長、由情報部長代理原田書記官應答、幾乎全是關於天津和界問題在法律上的根據等、由原田氏堂堂說明、繼更對於該問題的經過、強調如左、爲什麼要用以此種的手段呢？就是爲着該地域的治安維持上、促英租界當局有所反省、至於法的根據、乃是軍自衛權的發動、祇解交犯人、是不能解決這個問題的、至於其他的一切、由於現地軍當局的聲明、可以一目瞭然、當時外人記者們、也都被日本關此問題的強硬態度給抑壓住了、

天津軍當局斷乎駁斥

英國請求是圖遷延之詭計

【天津十四日電】當關於租界問題、日本天津軍當局表明斷乎之對策之際、英國本國政府、曾暗示引渡刺殺程錫庚之犯人、或提示關於犯人搜索之第三國仲裁委員會合案、請緩實行和界對策實施、但綜合日本現地軍當局並總領事館當局之意向、

一、關於犯人之新事實發見云云者、是英國方面、恐日方之強度之檢問、以圖遷延、今更難以信用、

一、關於設定調查犯人之第三國仲裁委員會、乃係英國獨特之狡滑之外交手段、即擬與事件毫無關係之第三國人之勸誘、使英國方面之立場、得以有利展開之利己奸策、斷難承認、

一、既已實行檢問檢索、雖允請引渡犯人、苟英國方面不眞正反省、亦斷難承認、

已完全拒絕英國方面所請

【東京十四日電】對日現地當局斷行封鎖天津英租界極度狼狽之英國政府、據傳已向日方提議設置共同委員會或由犯人引渡、而求事態之緩和、但英國側之如斯提議乃圖遷延封鎖租界之魂膽、既已至此、如於十三日之天津軍聲明中亦有之、英國苟不眞正認識中國之新情勢、衷心與日本提攜、協力於東亞新秩序之建設、則問題之眞正解決、實屬無望、即

一、日方斷行天津英租界之封鎖、原由於英租界當局對於東亞新事態無協力之誠意、如日方現地當局所聲明、英租界當局如不現實示以百八十度之轉向、則問題難於解決、

一、英國側今雖企圖由於程錫庚暗殺犯人之引渡、而遷延日方之封鎖、然事態既已至此、如犯人引渡問題、實不過爲枝葉末節之問題耳、即英國所提案者、並不觸於此次問題之眞相也、

更如設置第三國人參加之共同委員會、實不外爲所謂國際會議方式之變形、東亞問題、從來即不得由國際會議方式解決、此乃日方屢次闡明者也、是以如此共同委員會之設置、並無何等效果、茲已顯明、

水陸一齊檢索

英租界封鎖後之狀況

【天津十四日電】對於在黎明興亞一角與新情勢逆流黑暗伏魔殿的存在而殘存之英租界剔抉膺懲之日、卒到來矣、烈烈正義之全日本民族、如何待望今日之到來、實爲日本外交史上、堪特書者、十四日圍繞天津英法兩租界外周之萬國橋山口街旭街、芙蓉街、英國賽馬場、泰安路、中街之七處通路及萬國橋、下流之白河、自午前六時實施嚴重之檢問檢索及檢查停船、華北澄清大空、潔無片雲、是朝開始檢問檢索之前、自早曉鐵帽戰鬪姿式之日軍步哨及憲兵、與多數之巡警、俱就前記七處檢問所在之位置待時刻到來、及屆正六時、七處之檢問一齊開始、不知此過路之徒步、華人搭洋車自動車之外人、悉制止自由出入租界境界線、於通路左側雜然列立以待檢索、及屆九時前後之出勤時刻、通行人絡繹而來、尤其繁華街山口街、比利時資本系之電車十輛、空車相連停於境界線外、滿載日用品其他雜貨之拉貨車、載重車等、限制搬入租界內、內外華人之通行人、俱充滿街頭、喧囂已極、其中檢索竣事之少數老幼婦人、使之優先的出入、一方白河萬國橋下流之船舶檢查所、帶鎗刺之將兵、分搭數隻鐵舟、對裝載食糧品其他貨物之船、一一下停船命令、施行嚴重檢查、白河因此等停船之船舶、遮盡水面、呈誠所謂無立錐餘地之光景、

機構擴充

日內閣情報部

【東京十四日電】日本內閣情報部情報官特別任用的勅令案、十四日經樞密院本會議可決、日本政府定在十六日開定例閣議而予以正式決定、然後在下星期公布施行、同時爲迎合整備總動員體制積極化的情勢、擬即擴充內閣情報部機構、由民間添專任情報官七名、特別任用的外書記官五名改爲六名、屬（判任官）十七名、共增添三十二名、新設三課、以謀情報、宣傳、啓蒙活動的強化、該新機構、俟永田町首相官邸橫街即自下建設中的分館落成、即自本月底起、即開始活動了、

富士靈峯上 高呼防共萬歲

加盟國代表互誓提攜

定於七月十七日登山

【東京十四日電】滿洲國、西班牙、匈牙利、蒙疆、中華民國新興各政權等防共各國代表五十名、由日德親善協會主辦之下、決定於七月十七日擧行富士登山、其計劃爲一行於靈峯頂巔、揭揚各自國旗、高聲喊叫防共萬歲、並誓反共陣營之提携與強化、至於參員日本方面則由各學校代表參加、防共加盟國方面、目下正由各該大使館人選中、聞目下於日本滯在之蒙古聯盟自治政府首席德王會息德加爾邁（二十二歲氏）、亦將參加、

滿洲建設勤勞奉仕隊

日青年學生動員萬人

"勤勞作業""技術奉仕"（續）

協力滿洲產業開發農村開拓北邊振興國策

實踐勤勞作業

以國務院各部局、協和會關係各會社、關東軍、大使館等組織〃實踐本部〃設置於開拓總局、實踐本部長由星野總務長官充之、在實踐本部、設置事務局及企劃、編成、輔導、輸送、裝備宿營、醫療、警護等八班、各充其任務、以期圓滿遂行事業、奉仕隊勤勞作業、分別開拓、建設、技術、特務等四種、開拓作業班、則在開拓地、自五月（本年較遲）至十月五個月間從事農耕、開墾作業、以圖謀農作物之增產、建設作業班、在北邊諸省、自五月至十月、從建設道路修築河川等木土工作、技術作業班則自七月至八月均以各自技術能力配屬鑛工業部門實施勤勞奉仕、特務作業班則自七月至八月在開拓地建設地帶服務、醫療及保健衛生指導、概以醫科學生充之、並編成獸醫班、在開拓地服務役者之醫療及保健指導、

在現地施設

如宿留使用開拓民家、學校等、概既設房屋並利用天幕、將來設備特別宿舍、如給與準於兵食而支給之、如醫療特務隊充之、並請求軍部、滿赤、滿鐵、醫療機關之援助

歸還及永住

勤勞作業畢後、即編成歸還、在編隊地解散、倘有希望於現地永住者、當局斡旋以爲開拓民

生產物之處理

勤勞奉仕隊之生產物者、除自給部分外、歸于軍及我國所得、

褒獎及救恤

對於勤勞作業終了者、由我國褒獎、對於作業中死亡負傷或患病者、而迄至歸還未治癒者、準於青年義勇隊同樣處理之、

警備

警備由軍部及警察擔任、要特別警備時、對於隊員賞與若干軍器彈藥、惟該勤勞奉仕隊者、未曾有之大動員訓練、其任務爲平時戰士、有極重大之意義、尙且行國民組織之再編成時共動員訓練、各方面頗堪注目、又擴充我國之生產力、即促進產業開發、北邊振興、開拓農耕等三大國策、是以我國擧双手歡迎、

我國青年參加

其編成與作業地

我國學生、協和義勇奉公隊、協和青年團等、聞日本側青年學生大舉來滿從事勤勞奉仕、欣喜異常、均欲參加共事、勤勞奉仕隊之編成及作業辦法等、均準於日側奉仕隊、共參加人員及配屬作業地如下、

△參加吉林省第二松花江堤堰工程

爲師道高等學校（百七名中幹部七名）

旅順師範學校（五十三名中幹部三名）

滿洲醫大豫科（十三名中幹部一名）

旅順工大豫科（十三名中幹部一名）

大連高商（十三名中幹部一名）

公主嶺農業學校（十三名中幹部一名）

△濱江省阿城

新京法政大學（二百十名中幹部十三名）

△黑河省

國立大學哈爾濱學院（百七名中幹部七名）

大使館關東局中小青年學校（百六名中幹部六名）

建國大學（三百二十一名中幹部廿一名）

此外則更有新京醫大五十四名中幹部四名、滿洲醫大五十四名中幹部四名從事醫療特務、而配屬於各地云、在勤勞奉仕作業地之協和會各分會、協和義勇奉公隊、協和青年團等亦參加援助奉仕隊活動、

共他如開拓地視察施行團除特殊團體外、亦編入於勤勞奉仕隊、倘合算此項人員、必更達多數、勤勞奉仕作業力亦必能加倍云、（完）

日海軍上陸

完全占領石臼所

【青島十四日電】日本海軍陸戰隊、十三日午前四時四十五分、忽於魯南海岸線要衝之石臼所海岸、敢行敵前登陸、立刻開始進擊、迨至午前七時、已將石臼所完全占領、軍艦旗遂高翻於城門

報告軍況畢 又講演懇談

司令官會議閉幕

我國本年度軍管區司令官會議第二日、十四日午前八時、開會於軍會議所、當日、先由張第七、王第八、巴興安之各軍管區司令官、尹江上司令官、王憲兵總團司令官、郭軍官學校長、王禁衛隊司令官、巴興安學校長等、以次報告軍況、繼由吳參謀司長並王軍政司長分別演講關於軍政、軍略、教育之一切建軍方針、至正午略息、晝食後、乃移於懇談、至午後二時半、則遂閉二日之本年度會議、於以完竣、又各司令官一行、於三時並訪問治安部病院、親自慰問傷病兵、事畢、暫回宿舍休息、自六時半更同臨關東軍司令官於日滿軍人會館所張之晚宴、

冠蓋往來

▲楊玉書（三江省民生廳長）十三日午後二時由三江來京越香春十四日午前九時離京赴日本、

▲姜金書（吉林地方法院長）十三日午後三時由吉來京越香春、

▲吳應五（延吉縣長）十三日午後七時離京歸任、

▲舒振麟（樺甸縣警務科長）十三日午前八時離京歸任

▲恩麟（滿洲水力發電會社監事）十三日午前八時離京赴奉、

▲林仙舟（滿洲航空會社取締役）十三日午后六時由吉來京亞洲旅社、

▲近藤謙三郎氏（大東港建設局次長）十四日午前八時十分離京回安東、

日本內務省滿洲視察團

今日午前抵京

日本外務省爲使地方官認識我國之事情計、乃組織內務省滿洲視察團、而該團自新潟縣知事中村安次郎、福島縣知事君島清吉兩團長以下十一名業已自日本首途來滿、乃於十五日午前十一時四十二分晉京、於午後二時廿分赴忠靈塔參拜、更於二時卅分赴新京神社參拜、於三時卅分往訪軍司令官、於三時訪國務院、於六時赴總理官邸臨總務長官之招宴、於十六日午前十時訪問拓植委員會事務局、於正午赴中銀俱樂部之懇談會、嗣後於午後二時往市內見學、於午後六時於大和旅館由兩知事設筵招待我國顯官、於十七日午後六時臨關東局總長之招宴、乃於十八日離京赴大連旅順奉天、撫順、哈爾濱等處、然於本月廿一日抵哈爾濱時更得該團分爲新瀉、福島兩班分別、揚鑣后、即於月之廿二日赴通北、牡丹江黑台林口、龍爪等處、而福島班亦於廿二日自哈爾濱出發、赴克音河、牡丹江、千振、佳木斯、蓮江口視察、處等乃於月之廿九日兩班同抵東京城、於卅日兩班由清津取道同歸日本、

諮問及建議農政機關

日滿農政研究會

七月上旬在新京開創立總會

去年八月、東京會開東亞農村協議會、議擬強化滿日不可分關係、而調整滿日農業問題、以謀滿日兩國農村的共存共榮、以此目標收求日本經營農業的智識、而創立日滿農政研究會、以辦共事、其後又經滿日兩國協議多日、現在双方意見已見一致、定在七月上旬、日本側有農村更生部長及民間權威者等來滿出席、在新京開共創立總會、該研究會、乃是應答政府農事諸問並建議農政的機關、且擬對農村開講習會、並辦理蒐集研究資料等事務、設立事務所在東京及新京、關共滿洲國側事務所、擬設在產業部農務司內、滿洲國側由農務司、開拓總局、企畫處及關東軍中選出四人充共常任幹事、而以滿日兩國左開人員爲共會員、

△滿洲國側 產業部次長、關係各司長、經濟部、總務廳開拓總局、拓殖委員會、農村關係團體及特殊會社、協和會、

△日本側 農林省、陸軍省、拓務省、對滿事務局、及民間農政權威者、

勞働票交換證發給規則公布

民生部爲期勞働者便於就勞、勞働者登錄萬全起見、以十五日部令制定勞働票交換證發給規則如左、並從即日起施行了、

△勞働票交換證發給規則

第一條 在必須發給滿洲勞工協會勞働票時、但因無假得發給如別紙樣式的勞働票交換證交換和勞働證交換時、須在發給勞働票的證的登錄機關實行之、

第二條 勞働票交換證、限於本證上所記載的就勞地和勞働票有同一的效力、

第三條 勞働票交換證的有效期間從本證發給之日起一個月間、

第四條 勞働票交換證、不得再行發給、

普通學校改爲尋常小學校

民生部於十五日以部令公布、將普通學校改爲尋常小學校、即日施行、

乘協和會開省聯會

產業部視察班

人員及日程已決定

我國政府、已決定藉着協和會省聯合協議會的機會、由星野總務長官、岸次長及其他政府首腦者編成視察班、去視察各協和會省聯的實際狀況、同時並和各省的現地官民、促膝懇談、用使行政的運用得以圓滑是、在產業部方面有柏村、石坂兩司長和結城總局長等、計分二班、按左記的日程、去到現地視察、

△第一班

吉林省（六月十五日‖十九日）石坂農務司長、柏村鑛工司長、結城總局長、木村林政科長

錦州省（六月廿二日‖廿六日）石坂農務司長、柏村鑛工司長、吉澤畜政科長、李拓地處長、井上林野局長

濱江省（六月廿九日‖七月三日）石坂農務司長、結城總局長、木村林政科長

奉天省（七月一日‖十五日）津田農產科長、柏村鑛工司長、吉澤畜政科長、高倉招墾處長、井上林野局長

通化省 津田農產科長、五十子總務處長、井上林野局長、

△第二班

熱河省（十六日‖二十日）津田農產科長、吉澤畜政科長、李拓地處長、井上林野局長

間島省（廿三日‖廿七日）津田農產科長、平川總務科長、木村林政科長

濱江省（七月三日‖七日）石坂農務司長、楊工業科長、高倉招墾處長、井上林野局長

安東省（七月十八日‖廿二日）石坂農務司長、柏村鑛工司長、五十子總務處長、井上林野局長

平腦素商標聲明書

敝人平腦素商標業經滿洲國特許發明局註册以第壹〇六壹八號全體構成以第壹九九〇八號裝璜施色限定又以第壹九九壹〇號平腦素文字等五相聯合註册等享有專用權各有案前有營口大華藥房高慶洪侵害敝人平腦素商標權於康德五年間向特許發明局請求許定正在進行之中經同業人說合解決當時立有契約書內開自願不再使用平腦素商標同中人說合甘願將現存平腦素裝璜壹千〇七拾張無價送交與敝人名下處理自立契約日起康德六年貳月拾六日禁止售賣等語查法規所定商標權之侵害勿論製造與販賣一經發現兩者同罪恐大衆同業者未悉實情特茲登報聲明以免誤解聞過誤此致

全國同業諸君台鑒

營口西大街 同和藥房 何興文

新京東五條通三番地 顧問辨理士 中根齋

更正失照聲明

啓者敝人於本年一月間因遺失莊字執據第二七三九號一張曾登報聲明作廢請發新照一節旋查該地執據現已覓着並未損失除請縣公署更正外理合登報更正

舒蘭楊恩奎啓

失照聲明

鄙人有坐落舒蘭縣二區楊樹泡子屯地二十垧一畝九分民國十一年五月三十一日領有清字第一一九一號執據一張東至三道溝西至王姓南至王北至王因事變遺失除請縣署補發新照外聲明作廢

舒蘭黃海啓

失照聲明

敝人領有雙陽三區太平川屯旱田參拾四垧一畝東至南至賀姓西北至路耗清字部照四四〇五三九號於民國十二年七月三日因匪亂遺失除請雙陽縣轉請補發外登報作廢

雙陽縣三區路萬年啓

金鷺江妹丈鑒

你妻今春來連寄居鄙寓非常盼望日不思食夜不安眠你見報火速來信刻居何處或速來連相聚如無路費希速示知必爲滙盼切盼切

大連市監部通從記號內 內兄梁子眞啓

本報招募分社

本報爲左列分社成績不善撤銷另行招募有願承辦者請到本報販賣部接洽或信函商亦可必迅速答覆

開計 清原、海龍、東豐、磐石、泰來、富裕、林甸、五常、木蘭、綏化、鐵驪、錦西、台安、汪清、和龍、方正、饒河、撫遠、同江、鳳山、臨江、長白、撫松、金川

遺失地照聲明作廢

敝人坐落榆樹台南李家窪子計地五天四畝三分三厘六毫地號不明四至東至郭姓西至道北至道於康德五年九月間遺失除請縣署補發新照外登報聲明作廢

榆樹台 劉輔廷

大照作廢

鄙於民國十九年與周鳳池涉訟將敝領名坐落吉川村釣魚屯庚字三十號中則地一二四畝下則九畝六分戶管一張呈繳縣政府因事變訴訟中止該照未領出茲呈奉批內開因照卷遺繳奉天國立圖書館無法查找准按補發地照手續辦理登報作廢

西豐 趙譽廷啓

至急推銷各埠無烟煤廣告

敝礦開採已經二十餘年產品純潔火力優良久蒙公認現以運轉便利早道無碍塊煤粉煤現有堆存價值低廉茲關燃料需要特登廣告如承惠顧代辦發送從速不悞西豐西安二縣會票通用歡迎 駐員詳情函洽奉吉倘係哈爾濱販運價能特減

距平梅線平崗站二十里西安縣鴨子圈

華豐興業煤礦公司啓

通訊平崗鎭新利德轉

機會難逢

營口 美術照像院授藝廣告

青年求職的新捷徑……

失業的商人們失學的……

青年們前途放無限之曙光……

覓職 福音

三個月保險學成（馬上保有自己開業之能力）並代爲介紹職業（眞是千載難遇之良機幸勿錯過）詳章函索附郵票兩個二分（院址營口火神廟前街）（優等技師數名待聘）

本月十二日開幕

眞正 川蘇菜館 菜羨香

新京長春大街三〇三 電話（二）三三〇一

本館特聘眞正川蘇名廚專做川蘇名菜欵式宴席應時小賣如（乾燒鯽魚）（烤蝦段）（白扒魚肚）（宮保鷄）等等一切名菜無不具有特風味坐位寬敞雅潔擇於六月十二日正式開幕歡迎主顧嘗試批評特此露佈

敬送

遺精早洩 腎虧腦弱 健忘不孕 古宮秘方

並贈 ▲治瘋骨痛驗方▼ 靈藥醫圖 不取分文

照方配服（大同五六月）能使精神強固、思想活潑、容顏美潤、人人治愈、皆有謝函、奇效莫不稱讚、各界欲索此方剪報請寄上海跑馬廳路二二五號中國腎腦病院函索即寄

勤勞奉仕隊先遣隊訪協和會

歷訪國務院、關東軍、參拜忠靈塔、午前日程告終之滿洲建設勤勞奉仕先遣隊三百名學生隊、午後一時、訪問協和會、由橋本協和會中央本部長受如左之訓示
諸君以滿洲建設勤勞奉仕隊之前衞而率先參加奉仕隊者、誠不勝欣快、於東亞新秩序建設之階段、熱望諸君發成即遭遇如何非常時局、亦有不屈之心情不已、因赴僻遠酷暑之地故希充分注意健康、躬親執鍬、以資由尊貴之血汗而認識滿洲、繼由皆川總務部長、說政府與協和會之表裏一體關係、結城開拓總局長講日本肇國之精神與滿洲建國之精神同一、基於此大精神滿洲開拓、乃應爲之事說明開拓政策最後由中村滿拓理事、說明開拓地事情、而終了會館之部、自午後三時半、於協和會會議室、有前川開拓總局訓練科長以下幹部蒞集、指示協議先遣隊之任務、及午後五時歸宿舍云」

解消國都"住宅難" 期待官方設專科辦理

本市居住難的聲浪、現在鬧得翻地覆地、各關係機關、雖然急謀緩和的對策、到處聞聲響應、然而多半係一種消極的、對於積極的增築房屋、因爲建築材料統制的原故、至終未能實現、但是現在的人口、是與日俱增的、而房屋的間數、仍然保持常態、在這種的局勢、當然供不應求、不敷應用、感到僧多粥少的樣子、所以居住難的聲浪、瀰漫在市內、成爲社會上一個嚴重的問題、不過根據某機關的調查、到本年末、至少要有八千六百三十五戶、缺少住宅、從這種的推算看來、居住難的綜合問題、前途實在不容樂觀、所以現在一般民衆唯一的期待、就是希望行政當局、應當與政府、取緊密的聯絡、時常開催非公式的懇談、急謀綜合的對策、並且在可能範圍內、積極建築簡易的住宅、因爲這種事務的繁雜、應當在行政官廳內特設一科、專門辦理與民衆有關係的各項事務、這種的聲浪、已經漸次抬頭、呼聲極高、所以民衆都在注目期待、極希早日實現云、

國都現在人多房子少 六千八百餘戶無住處 當然是要增築

本市的人口、隨着都市的躍進、有與日增加的情勢、對於居住難的呼聲、也隨着人口的增加、達到最高的地步、不過按現在人口增加的情形及申請建築的統計、推測不足的狀況如下、

人口的增加、康德五年末的統計人口數達到三七八、二四二人、比較前年增加三四、九一零人、然而本年四月末到現在又增加八千零七十一人、到本年末的增加數雖不可預計、但是決定不在少數、

申請建築的、康德五年中共二千四百廿八戶、本年度從一月起到五月末止、共一千五百戶

不足的情形、依據人口增加的情形及申請建築的統計而感到住宅困難的、去年末共五千三百三十五戶、本年度到五月末日止有六千八百三十五戶、缺少住宅

將來的推測、從以上的數字推測、本年末的人口能增到三七、八〇〇人、這驚人的增加及房屋的數目、至少要有八千餘戶缺少住宅、這種推測的前途、實在不容樂觀云、

新設中央農訓分所

產業部農務司、茲依中央農事訓練所官制第七條之規定、於奉天市、設置中央農事訓練所奉天分所云、

津島副總裁來京

經朝鮮華北而赴奉天、撫順鞍山、阜新的各地視察已終了的津島日銀副總裁乘十四日午後四時廿分着的飛行機在星野長官田中銀、富田興銀、坪上滿拓各總裁等的出迎中而來京照片‖津島氏在飛機場降機、

本年三、四月中獸醫師登錄概況

關於本年三、四月間我國獸醫師登錄員數、已經產業部發表、此兩月間日滿人、獸醫師正式登錄者計爲三十一名、三月分內滿人爲索連璞一名、日人爲佐藤四郎等七名、四月分內滿人有奉天省內方明理、姚永倫、魯福長、陳義山等四名、日人爲山口正夫等十九名云

"沙眼"在首都 侵染市民十分之六

幸經市署設診療所 治愈、輕快大有人在

我國民衆一向對於眼之衞生、多不講求、因之患沙眼一症者頗多、在本市統算起來要佔全市民十分之六以上、市民若不從速就醫診治、長此以往、難免有盲目之虞有鑑及此的市公署、爲了保持四十萬市民眼之健康、掃除市民們之眼疾起見業於今春三月間、在東三馬路設立了沙眼診療所一處、對於一般市民免費施療、此項情形已數誌本報、因之黃童白叟老嫗少婦前往醫治者男女之數、到本月十一日止、竟超過三千九百二十四人以上、至於沙眼以外治療如眼瞼、淚器、結膜、角膜疾患者約在一千六百八十七人以上、該所統計在五月末治癒者計四十二人、而漸現輕快者爲三百八十六人、故而近來前往醫治眼疾之市民、更是絡繹不絕了、該所醫師大有應診不暇之勢云、

對公衆浴池認識漸深 市民衛生已向上

本市唯一之市營公衆浴池自昨年十二月間誕生以來、婦人孺子男男女女、前往沐浴的眞是不在少數、不過當時此種規模浴池、因爲草創關係、一般市民多認爲不良尤其婦女入浴的屋子與男子之水池一般無二、大家也仿照男子似的同在一個池子裡入浴、眼職之下盡是一羣裸體的模特兒她看見她也害臊她望她亦覺着有點難爲情、因爲去不了這靦覥的思想、故而多裹足不前了、在將開始營業的十二月底統計男子平均每日在六十名左右、女子則僅二十名上下、但是第二個月上洗的人、就較比頭一個月增加了數倍以上、這也許是習慣成自然了吧以本月十三日止、這僅一週間洗澡去的女子數一千七百三十四人來與男子數的二千零九十四名比併一下、也就所差無多了、記者爲明瞭一般男女、對於這公衆浴池是懷着若何的感想、一一加以探詢、但是女子入浴的屋子記者因爲男女之別、未敢造次入內故暫請該池女職員溫霖氏出外、代爲談話、茲將談話列下、

▲男客某●當先一聽公衆市營浴池要成立我們就是非常歡迎的、因爲大人僅化五個字兒、小孩祇需兩個字兒、就可以很舒服的洗一次澡、這不是很經濟的麼、尤其是於此非常時下、國家正在提倡節約報國、我們若上這兒來洗、不但節省金錢、而且還有合我們的國策云、

溫霖氏●浴池將設立的時候兒、我們女子來洗澡的眞是寥寥無幾、就是來了、在脫衣退褲的一剎那、多是害羞不已、臉子紅紅的背着別的女人的視綫走入浴池、偷偷的洗、那種鬼鬼祟祟的態度、眞是太不自然了、可是現在幾個月鍛練的結果、多視爲一種平常的事了、每天來入浴的女子、很隨便的把衣服脫下去就洗、這許是日久看慣作慣了吧！至於每次來洗澡的婦人、我有時問他較比別的澡塘如何、他則會很爽快的答給我、比他們的强多了、一來這裡省錢、二來也很方便的、假若我們到他們那兒去洗一個盆塘就得化去個四五毛、少到家害得賞他個一毛半毛的小櫃、請想這有多麼不上算、我們在這兒洗呢、僅化五分錢、就打上使自己的手巾肥皂、可是也不能一天一換吶、大概一條手巾、至少也能使上半年光景、一塊肥皂也準夠一個月用的啦！那麼我們爲甚麼不多省儉幾個錢呢、節省下來的錢幹麼不好、我們若是獻給國家或作慰問金、有多好呢？

照片‖公衆浴池

都門拾零

汽車中戲女客 反身見是乃姊

十五號的汽車、是跑南廣場到歡樂地的、因而女人乘客很少、男客因爲大多數是低級的緣故、所以對有時乘坐的一兩位女客機肯亂語、昨日十一時、車行至永春路一工人模樣的乘客、向着背向自己的女客亂投戲言、及至女客一回頭、男客面紅耳赤、原來他所戲謔的、爲乃姊云、

租戶未搬家 房東硬揭蓋

新市場一帶舊屋、因欲翻蓋新房、所以近來除拆便毀有蘇姓外六家、因徧處覓房不得、故而未曾搬家、不料昨日午前房主率大批土工、强行揭蓋、雖經屋內人哀告與哭嚷、一概置之不理、聞房主某爲歡樂地某妓館之龜頭、一向苛待妓女成性、所以無半點惻忍心云、

架子眞乃够號 臨時太太階級妓女

所謂科長階級的臨時太太艷甚麼院的湘雲姑娘、每天出沒在新民戲院及其他娛樂場、搖頭擺尾、顯出自大加一點的架子來、

大鼻子金屋藏燕 據說他是妻養漢

大鼻子薛海樑、自金屋藏燕後、生活大爲濶綽、每日滿街兒圈、據知者云、他人爲漢養妻、燕爲妻養漢云、

乳幼兒再審查終了 滿童六八當選 定二十二日行表彰式

第二回乳幼兒審查會最後決定的十四日、由應募者二百二十八名中選出優良兒七十九名（內計滿人七名、日人七十二名）、各由親母抱着於午後一時的定刻前即紛紛到了市公署保健科至午後四時許始審查終了、由審查員、市立醫院、中央保健所、滿鐵醫院、各小兒科醫決定優良兒童、二十二名（內計滿人六名、日人十六名）、其中尙有一名未決定茲誌滿人當選兒童姓名如左、

田敏農（寬城子）武建元（民康大路）、吳熙輝（西三馬路）張小棟（小五馬路）、劉武漢（臨河五道街）劉錦生（春香街）

又優良兒童的表彰式訂於廿二日午後二時起在市公署大擧行

關於舊商店員的待遇改善問題（小商民）【上】

現在報上每天都登載着要求店員、待遇改善的新聞、這問題在奉天已經早就實行了、爲什麼奉天能夠做的事到了新京就不能做呢、這不外因爲新京的舊老板們、頭腦太也頑固不開、自私心太重、一點社會道德觀念也沒有、所以他們總也沒有明瞭在那兒、他們只知道混過了眼前至於將來要受什麼樣的影響、他們是不去竟想的、這舊商店的所以沒有發展、這也是其中的一個重大原因、現在時代變換了、再拿以往的經營法來應付現在的時代那只有失敗一途而已、我們不忍目睹失敗的可憐、同時爲促共早日實現店員待遇改善起見、現在把爲什麼必須改善的三種理由寫在下面、以期舊商店的老板們、好有點心得、

第一理由是爲謀商店員的保健衞生向上並福利增進起見的社會政策的見地、第二理由爲老板們着想、使商店經營合理化的企業經營的見地、第三理由由國民全體上着想的經濟政策的見地、這三項不論那一項、都是現下急待改善的問題

第一由社會政策的見地來說、現在我國店員的服務時間、由早起一直到晚上一日總有十四、五小時的長時間不用說放假是談不到、就連中間休息也不給、店員的休養、保健或教育等更別妄想了、有人說一天到晚站櫃檯者、是買賣人老年的傳統、這話絕對是不對的、因爲我們老祖宗決沒有傳下這種習慣、不信我們不妨研究一下便可明瞭、在滿清朝時期既沒電燈又沒瓦斯燈、僅有一種蠟燈（即立燈）而已、況且那個時候交通不便、自動車汽車什麼的還沒有使用的、晚上出去買東西的、可以說是絕無僅有、所以老年一到傍晚、做買賣的就都把門關上、叫學徒的們練習打算盤或寫字、這打算盤寫字就是老板們所應負的教育店員的義務、學徒的制度是以實習教育爲本體的、大老板亦即有教育店員的義務、至於到晚上十一、二點還開着板的決不是我們老祖宗的遺訓、所謂老年的習慣者、也不過就是距今三、四十年前的滿朝時期才有這種習慣而已、總而言之十四、五個小時的長時間服務、是要使店員陷於運動不足、睡眠不足、消化不良、疲勞、神經衰弱的、所以當大老板的、應當在道德觀念上特別的替店員的保健衞生上着想一下、要知道他們和工塲勞動者、是不同的、他們的多數並不是過激勞働者、而是些運動不足者這是應該特別注意的一點、雖說是店員究竟也算是國民一份子、既然是國民一份子、就有使他知道新時代的各種文化、以至於公共的諸種問題的必要、尤其是在店員方面、更有修養的必要、由於這種見地、我們希望早日規定服務時間及休假日、聽說商工公會已經採納了本案、那麼這件事不久就可以有實現的曙光了、這實在是商店員們不知怎樣感謝才好的一件事、

國境線捐軀遺骨 十七日凱旋國都

出勤國境線不幸捐軀之皇軍勇士遺骨〇〇位、十七日午后十時四十五分自哈爾濱方面抵京、當夜安置於滿鐵社員俱樂部、伴靈通宵後、十八日午后一時半、於該處執行慰靈祭、搭三時廿五分發之列車、一路南下云、

體育

京吉驛傳 新京代表決定

京吉驛傳馬拉森選手新京代表經銓衡的結果已有如左的決定、然左之選手們在十六日午後四時半於市公署會議室舉開選手會、

方景河（專賣處）王作智（第一國高）金仁煥（治水調査處）權赫祥（工學院）朴景錫（工學院）王昌文（第一國高）于希渭（民生部）洪永顯（新商）何紹文（第一國高）嚴彬（交通部）補缺‖崔德富（文化國高）山本圭介（滿炭）白昌作（第一國高）龜井文雄（滿炭）

又選手在永谷中島兩氏指導之下每日自午後四時半起於兒玉公園競技場行合同練習

乒乓球選手 十七日出發

第一回全國南北乒乓球比賽大會、將於本月十八日、在撫順盛大開幕、而北滿代表、業經體育聯盟新京事務局、分別選出、均係北滿乒乓球界的英萃、聚集一起、勢力雄厚、一行十一名、由監督川崎三郎氏率領乘十七日午後一時半的亞細亞號出發、茲將選手氏名列下、監督川崎三郎、指導梶原源吾、隊長由尻彌太郎、隊員富田四郎、坂本勇、脇書輔、河村鐵夫、德力石魯、田丸達郎播磨谷二、古屋二夫、岩井原貞、

滿洲體育歌 滿文佳作兩名發表

滿洲國體育聯盟、爲促進體育的發展、謀體育的普遍化、使民衆對體育的重要、有澈底的明瞭起見、特募集滿洲體育歌、自從徵募以來而應徵的、是非常的踴躍、到截止日期、日文的一零一件、滿文九十九件、十三日正午、在中銀俱樂部、經審查委員會、審查的結果、滿文佳作兩名、發表如下 滿文

佳作（賞金貳拾圓也）通化省立通化第一國民高等學校 宮潤章

同 新京特別市南關路東義合成 趙仲良

『滿洲體育歌』佳作 通化省立通化第一國民高等學校 宮潤章

磊磊青年頭角嶄然萬里任翱翔、拚此好身手男兒要作百鍊鋼、白山巍峩黑水汪洋民風樸而强、五族同邁進爭着先鞭意氣昂、任重道遠英稍徉大地風雲兮變渺茫、振刷精神兮龍跳虎擲䰟管馭八荒、

『滿洲體育歌』佳作 新京南關路東義合成 趙仲良

王道新國民、協和樂洋洋煆煉體格、培養健康、精神旺、志氣昂、郊外習運動、競技大緊張、羣誇嬌捷好身手、生龍活虎勇名揚、練就憲筋鐵骨、不懼風雨與冰霜保健報國、拚雙肩把事業扛

軟式庭球選手權 定廿五日開大會

體聯新京事務局軟式庭球部主辦的第七回全新京春季選手權大會自廿五日午前九時起於白山公園競技場舉行參加希望者（新京在住者）在廿二日以前向市公署體聯事務所報名可也、又此次大會的優秀選手決定爲奉天遠征並全滿都市對抗代表、

針織業獻金

當茲東亞邁進新秩序建設的時候、而國基日趨鞏固、我國政府爲謀國防的强化、實行北邊振興的政策、所以享受王道樂土的國民、爲忠誠心的趨使、施行國防獻金、以表槍後的熱誠、而針織業組合長周榮普榮祥工廠經理、以營業利益金、提出百元、充爲國防獻金、在十四日午前十點、呈送商工公會、轉呈治安部云

葉春聲丢錢 仍不是某先生所撿的

某先生撿了一束國幣、登報招請失主認領之後、第三人是市立第二國高一C學生葉春聲來函聲明丢十元國幣一張、不知對否、現接某先生復函仍然是數目不符、即將照本報所說的送交警察署去處分了、並希望某先生送交警署之後、將數目及鈔姓大名示下、以便刊出作一結束、

團體往來 十四日

▲武漢政府要人訪日視察團十九名、午後一時四十分赴奉天
▲旅順第小學校生百五十名午後二時卅分赴奉天
▲承德師道學校生六十五名午後十一時五分赴奉天

天象

昨日氣溫 最高 二九度二 最低 一四度七
今日天氣 西風晴後陰驟雨模樣

謹告醫師

武田牌新六〇六新斯必類如神（ネオスピラルゼン）

簡稱『新斯比』（ネオスビ）現已發售於市矣

武田牌新斯必類如神、經多年苦心之研究、根除一切之弊害先經動物試驗、又經臨床治療檢定功効、始行發賣於市者、其包裝之各號、俱以極嚴密化學之檢查、裝入眞空玻璃管內品質精良、藥性安定、功効既爲確實、副作用亦全無、望希諸大醫師、鑑別優劣、廣爲購用、則不勝銘感者也、
本品備有試用品以及說明書等、若欲索取者、請附下郵票四分註明醫院名稱及院長姓名、並捺雙方圖章必爲寄上不誤、

奉天市大和區春日町十三番地 株式會社 武田長兵衞商店奉天支店 電話（三）二二四九番 五五八八 五八九三番 振替口座奉天（二）一九

時代化的 大光明攝影社

五月十六日正式開幕了
各界仕女們？欲得滿意的照片快來一試？
並且歡迎惠顧駕臨參觀
地址新京五馬路口國泰電影院東隣 借用電話（二）一一五四番

代理 商標 發明 意匠

事務所新京東五條通三番地（取引所南對門）
電話 三一五七七二
前實業部商標局囑託 景雲章 勳六位 辦理士 中根齋
奉天代辦處小西關大十字街北・三釜洋行 電中央二七三九

月經不順

【主治】
結婚期（即二十歲左右之人）之
月經不順
月經稀少
月經痛
月經過多
神經衰弱
閉經期（四五十歲左右之人）之
頭痛、腰痛
眩暈、逆上
下腹痛
心悸亢進
四肢陰寒
耳鳴、失眠

嫺閥好萌乃與國際標準品完全一致之女性荷爾萌、即爲女性健康維持上必需要之物質、其作用主能使女性發揮特有本色並調整一切月經障碍、改良血色血行、鼓舞已衰諸臟器之機能、亢進新陳代謝等々。又本劑應用於乳汁分泌不足或減退、常習流產、妊娠惡阻等亦莫不有效。

（包裝）片劑（百單位）○片 100片 片劑（五百單位）□○片 □○片 100片 100片 注射劑（千單位）……100瓦

各大藥房均有經售

（註冊仿單商標即等）

株式會社 武田長兵衞商店 發行 日本大阪市東區道修町 奉天 康 奉天市春日町十三番地

女性荷爾萌 嫺閥好萌（ホルモン）

經濟

東亞經濟懇談會 設立要綱已決定
——七月七日舉行成立典禮

【東京十四日電】關於創立可爲日滿華經濟提携之恒久的機關之東亞經濟懇談會事宜、其最後的準備商洽會議已於十三日午前在東京商工會議所開會、官廳方面有大野大莊次官、村瀨商工次官陸軍省軍務局永井中佐、同高橋少佐、山本外務省通商局事務官、日高興亞院經濟部長原對滿事務局次長及其他等、民間方面則有伍堂日商會頭、鮎川日滿實業會長等悉行出席、對於準備委員會所起草的章程內容、逐條加以審議、結果大要業已決定如次、卜期於中國事變紀念日的七月七日、舉行成立典禮、刻已進行其準備、

一、名稱及目的　本會稱爲東亞經濟懇談會、以日滿華各地域的經濟關係各部門代表者之協議懇談及緊密關係官民之精神的融合爲目的、

二、組織　本部設於日本商工會議所內、與日滿華各地域或特定各地方的事務聯絡上、則祈各該地之商工會議所、或準此之機關擔當之、

三、事業　1、各地域經濟關係部門之融合親善、2保持共緊密之協調關係、3、各地域經濟事情之綜合介紹、4、其他與前項事業附帶之事業、

四、會員　以如次之團體及個人、充爲會員、1、日本方面商工會議所及有力的經濟團體、2、滿洲國方面商工公會及其他有利的經濟團體、3、中國方面之華北華中蒙疆等處有力經濟團體、4、其他贊成本會之趣旨與目的之個人、

五、職員　1、會長一名、但以日本商工會議所會頭充之、(豫定由伍堂卓雄氏就任)、2、副會長五名、由日、滿、華北、華中、蒙疆等地域、各選出一名、經常任委員會之會議、而由會長委囑之、3理事長以日商理事充之、4、此外專務理事一名、及理事幹事並顧問、各設置若干名、

六、機關　本會以常時審議機關、於會長之下、構成委員會、而由會員之中推選委員長一名、委員若干名、由會長委囑之、並於此委員會、互選若干名之常任委員、(委員長豫定由賀屋興宣氏就任)

此外並於各地域之重要處所、特設地方委員會、

七、大會　每年至少亦須招開大會一次、此外、應其必要、則招開日滿、日華及地方懇談會、

洋蔴增產對策協議會

產業部特產科、鑑於洋蔴之重要性、爲增植計、前已指定錦州、奉天爲特產計畫省、命吉林、安東、濱江三省、於本年度試驗栽植、關於洋蔴之增植改良、繼續督勵技術員進行、但十四日自午前十時起、於產業部會議室、將錦州、奉天、特產計畫省及各縣之洋蔴技術員與吉林、安東、濱江各省之技術員約二十名招至、舉行關於洋蔴增產之協議會、將康德六年度之計畫進行狀況報告及政府之方針說明、然後各技術員、各地希望、關於今後之方針遂行種種協議、協議事項如左

(一)報告事項(甲)縣營原種(乙)委託採種圃(丙)一般造植圃、

(二)協議事項(甲)纖維等級及販賣方法(乙)纖維價格(丙)次年度增產施設準備、

(三)希望事項

州內蘋果收穫量
・本年度豫想八百萬貫・

【大連十四日電】本年度州內蘋果雖是天旱水分不足但花芽的狀態非常良好、尤其是以州內物來說是最有聲價、生產量最多之紅玉、國光等迄至現在頗屬順調、今年度收穫總量預想中約有八百萬貫、內中六成之四百八十萬貫(百三十萬箱、昨年度之二倍)、得向外輸出在進行着東亞生果之着着的準備包裝用之釘子等的買入甚爲困難、

但本年若無昨年八月十二日風速廿六米那樣的災害、將潤澤的州內苹果向華北、華南等地輸出打破所有的困難、而致力於新市場之獲得及開拓、對此已向關係各方面派遣出張員、而期其萬無遺漏、

砂糖配給統制
由必需品會社辦理之

因華北流出業者投機之關係、最近砂糖行市、非常昂騰、甚而需給有欠圓滑之情事、因此產業部、經濟部共他關係機關、會進行研究種種對策中、頃決定輸入糖、國內糖之一貫的配給、使生活必需品會社辦理之方針、待具體策決定、似自年末之新糖登市實施、緣現在國內產砂糖、僅四十二萬擔、需要之大部分、殆仰日本側之供給、唯最近華北之爪哇糖供給遮斷、在大連卸地向滿洲之砂糖、該地再輸出、以致國內貨缺價格昂貴、並加批發商間之投機、砂糖之需給、遂極不圓滑、於斯當局爲作應急的措置、對業者希望自肅、一方並考究根本的對策、但此次之配給機構、不依從來製粉、棉業等之聯合會形式、而以持有自已配給機關之生產必需品會社爲統制機關極堪注目、

而政府當統制時、既有業者極力尊重、且認其地位、唯原則極度利用生活必需品會社之配給網、一貫的配給藉期價格之適正、配給之合理化、

此次之統制輸入價格、國內販賣價格亦必協定由日本側之輸入、與日本糖聯間、業已交涉竣事云、

輸華特產特殊者 許可圓本位交易

政府襲由調整國內特產價格之見地、除錢本位外、已禁止大豆、豆油豆餅之輸華但嗣因維新政府當局、以於華中華南之日軍占領地域內一切交易、咸賴軍票、故錢本位交易、於事實上、殊屬不可能、而要望許可軍需並宣撫用品之圓本位交易、因此、政府當局、已決定執斟酌實情、對存華中華南軍當局並駐上海滿洲國通商代表部證明者、綏和從來之輸出統制、而許可圓本位交易之方針至於許可數量、目下與維新政府當局折衝中、但大體右特產三品、共計將在月額約五十萬圓云、

特殊會社的展望【29】
企圖國防經濟完壁 發揮全能向前邁進
「滿洲電化工業」前途未可限量

我產業開發五年計畫於非常時下甚爲活潑、尤其重工業、部門的進步更爲顯著、與此有關係之特殊會社亦隨之勃興、

於此情勢之下、基於康德五年十月六日發布之勅令第二四六號而設立之滿洲電氣化學工業株式會社、目下爲充足各方面最緊要之電氣化學工業品、以圖國防經濟之完壁、利用最有利的電力原價的第二松花江水力發電所之電力約六億基羅瓦特、以圖炭化物系化學工業之、

綜合開發　以炭化物爲原料之化學工業品的人造橡皮人造羊毛、石灰窒素、合成醋酸、副過鹽素酸安姆尼亞等之製造並販賣爲目的、資本金三千萬圓(繳納四分之一)政府四十萬股、電業會社接受二十萬股、而行設立之特殊會社、現在役員並本社所在地如下、

△役員　理事長山崎元幹常務理事難波經一、理事高井恒則、監事王聘之、大磯義勇、

△所在地　新京特別市大同大街三〇一號、康德會館內、

因爲設立日期尚淺、爲使其事業本格的

走上軌道　唯有期待今後得以發展、爲該社今後之動向的事業、於第二松花江發電所完成後看如何、於此期間專從事設立並實機其目的的各工業之試驗的工場、第二次事業、將俟第二松花江發電所之完成時順次積極的開始其事業、以共完全的能力發揮之曉、以自給自足爲原則、在我經濟界裡占有斷乎確實的重要地步、於茲期待該社第二次事業實施期早日來到云、

訂正

六月十日本欄載製粉聯合會記事內的役員中理事姓名有誤植者、茲特重加訂正如左、

誤植	訂正
市津正治	中澤正治
椎名達	椎名進
孫秀之	孫秀三
郭智橫	郭習樓

豆市穩行上游 交易極爲順利

前場　新京市十四日午前放盤、西洋行市平穩、本埠近因、南北滿、消息傳來、屢示不惡境、人情遂而增高、再衆洋縱現繼續騰漲、依此良好環帮、買情甚盛、經過交易、屢買不鮮、北帮賣付、見景生情、不特出售無多、反空作存者、不勝枚擧、互相心倩作高、追逐行市上游不已觀共進展有力、八圓大價、轉瞬將至、若不受紅粮、不振影嚮、如此價格、尤不離奇、斯塲開行之前、空氣即呈不弱、及至放盤、首先妥出、七元九角五分之價、較前日、雖漲無幾、不過情勢旺盛、毫無猶豫情勢、嗣又增加三分、永成功、太記棧等見價已臻極峰、出而大吐所存、一時買付現窄、漸演萎勢、僅僅落下二分、終於七元九角六分、穩硬狀態、收盤散市、結果共妥、六月分大豆、二百七十六車、大價七元九角八分、小價七元九角二分、七月分大豆、共妥三十三車、大價七元九角八分、小價七元九角三分五厘、六月分紅粮、共妥二車價五元七角七月分紅粮未妥

後場　十四日午後放盤、前場人情已演爽快、居斯塲交易往來亦不減於前塲、其間雖有起伏、僅不過三分五分上下游勵、市塲之常情、因買賣村提鉢與積極、勢必演成騰漲與萎疲、例於斯塲、首初開行即妥出七元七角四分之行、日新昌、裕昌盛購買不已、繼而增價二分、稍爲歇手、即呈穩疲二分、嗣有洋帮貪買甚親、漸又反演旺盛豆價趨向上提、剎時漲至七元九角四分五厘、於餘興未已中收盤散市、結果共妥六月分大豆一百四十一車、大價七元九角六分、小價七元九角、七月分大豆共妥二十車、大價七元九角七分、小價七元九角一分、六七月分紅糧皆未妥、

滿洲採金離開滿業
全部股份均歸政府

政府於去年十二月會將滿洲採金株式會社增資四千萬元、其增資部分之二千八百萬元、全額悉歸諸政府負擔、祇以該社元來因係鑛業權會社之關係上、爲與鑛發會社相同、共全部資本、悉歸諸政府一元化、已在準備之中、茲於十三日之國務院會議、已決定將滿業所具有之股份十萬股(業已繳訖)及東拓所具有之股份四萬股(亦行繳訖)、咸由政府予以換替、故該社由此即將離却滿業之旗幟下、而將投資系統、完全歸諸政府一元化云、

大連手形交換所 五月底結算狀況

【大連十四日電】大連手形交換所調查、五月末大連手形交換所組合銀行所結算之合計如左、(單位千圓)

存款　二五七、九四〇

放款　三五三、三八一

存款較客月減一七、八〇九、較去年同月增一八、二一〇、放款較客月減一〇、五三八、較去年同月增一四四、九九七、合計增一四、〇四八枚、一四五四〇、〇六六圓一角三分較去年同月增二二、八五二枚、一八九、七一二、四九九圓七角八分、五月末現在大連手形交換所組合銀行之結算如左、

	存款	放款
合計	二五四、七九四	三三三、〇八一
客月	二七五、〇四六	三六三、〇九一
去年同月	二三九、〇七二	二〇八、三八四

五月中大連手形交換所支票交換數(單位千圓)

合計	七四、六五八	四二一、七六七
一日平均	二、九八六	一六、四七〇
客月合計	六〇、六一〇	三九七、二二七
去年同月	五一、八〇六	三三三、〇五四

爲期實行强制混紡 減低纖維輸入關稅

爲呼應日本方面之綿布統制、滿洲國亦決定實行纖維之混紡、但纖維之現行輸入關稅、每百瓩爲廿圓九角五分、比於原綿之輸入關稅約高三倍、結果依纖維混紡之製品之價格騰貴、亦勢所必至、故經濟部對此決將纖維之輸入關稅格外減低、與原綿之輸入關稅之七圓一角五分相同、一俟提交來週之國務院會議審核後、即行公布改正稅率云、

來函照登

啓者康德六年五月三十日貴報第三面經濟欄中以『產業部規定公布實施子棉收買價格』之標題曾將實棉收買價格揭載、查以康德五年度之收買價格而行之五年度的六年度收買於本年三月末業已完了、六年度者預定由九月開始、因而收買價格預料中於八月始能決定、故於六年度之收買價格發表前而將若斯之記事揭載、實是易被混同、恐有招來世上誤解之虞對上述情事甚希貴報與以更正爲盼

滿洲棉花株式會社

哈取前週 特產市況

【哈爾濱十四日電】由六月四日至十日的週中的哈爾濱交易所特產市況如左

大豆　於强調裡越週的清算市況週初五日、八月限七圓七分與前週行市比較漲一分、接日本市塲昂騰乃至輸歐滿船成約之報、一躍漲至七圓二角二分、六日復漲至二角九分、復急落至七圓一角七分、繼續因法幣暴落與統制之關係日本市塲突破十圓、行市益加硬化、至七圓三角九分與五月中之大價差不多了、至十日終達七圓四角五分爲新大價以七圓四角二分於强調裡越週、

△妥數並行市

六月限妥數(車)五八〇大價七圓四四小價五圓一〇

七月限妥數(車)七九一大價七、四三小價七、〇六

八月限妥數(車)三、七五三大價七、四五小價七、〇六

合計妥數(車)五、一二四

小麥　未妥

豆餅　因大連市塲缺貨及日本市塲之不景氣以及原料甚貴、至六日現貨二圓三角七分現貨至二圓三角八分、因大豆賣貨不多、至九日現貨至二圓四角二分漲四分現貨數未妥於閑散裡越週

△妥數並行市

六月限妥數(車)二大價二、三七小價二、三七

合計妥數(車)二

現物妥數(車)九大價二、四二小價二、三八

各地商況

金銀

△金塊

倫敦(十三日)	七磅八志四片
紐約(十三日)	三五弗〇〇
海關金單位(十四日)	二元三九四

△銀塊(十三日)

倫敦(現)	一九片八分七
同(先)	一九片一六分一一
紐約(公定)	四二仙四分三
孟買	四一仙五〇
加拿大	五二留比一六分五
中銀收買價格(每公分)	三圓八角五
產金價格新京足金每兩	二百圓
新京紋銀每兩	二圓二角

匯兌

△滿洲中央銀行總行(十三日)

倫敦 日本 上海 巴黎 柏林 紐約 [illegible]

△上海匯兌(十四日) 倫敦 紐約 日本 [illegible]

特產 (十四日)

▲新京

	上午收盤	下午收盤
大豆 六月卯	七九六	七九四五
七月卯	七九五	七九五五
高粱 現貨	五七〇	

▲大連

	上午收盤	下午收盤
大豆(百斤價) 現貨	八九三	八九三
六月卯	八七九	八七八
七月卯	八七六	八七六
八月卯	八七四	八七三
九月卯	八七一	八七〇
十月卯	八二七	八二八
豆餅(一塊價)	三〇六五	三〇三五
	三〇三〇	三〇五〇
	三〇二〇	
	三〇〇〇	
豆油(一箱價)	一九九五	二〇一〇
	二〇一五	二〇三〇
	二〇六〇	二〇四〇
	二〇九〇	二〇六〇
高粱(百斤價)	六九四	六三二
	六三二	六五四
	六五四	六六八
	六六八	六六〇

▲哈爾濱

	上午收盤	下午收盤
大豆 六月卯	七五三	七四九
七月卯	七四九	七四七
八月卯	七四九	七四七
小麥 五月卯		

股票 (十四日)

▲奉天滿取

	開盤	收盤
新東	一二三〇〇	一二四三〇
大新		七二七〇
滿業		
鐘紡		
新鐘		
滿鐵		
電甲		
電乙		

▲大連短期・▲大連長期

	開盤	收盤
五品	[illegible]	[illegible]
大新	[illegible]	[illegible]
新東	[illegible]	[illegible]
滿業	[illegible]	[illegible]
鐘紡	[illegible]	[illegible]
同新	[illegible]	[illegible]
滿鐵	[illegible]	[illegible]
土木	[illegible]	[illegible]
豆新	[illegible]	[illegible]

商品 (十四日)

	上午收盤	下午收盤
▲大阪棉紗 六月		
七月		
八月		
▲大阪棉布 六月	二七八五	二七八〇
七月	二八一五	二八〇五
八月	二八四五	二八三五
九月	二八六〇	二八五〇
十月	二九〇〇	二八九〇
十一月	二九一〇	二九〇〇
十二月	二九三〇	二九二〇
▲大阪棉花 六月	六〇〇〇	六〇〇〇
七月	五九四五	五九五〇
▲東京綿絲	五六九五	五七〇〇
	五三六五	五三六五
	五二三〇	
▲大阪人造絲		
▲東京人造絲		
▲橫濱生絲 現	一一六六	一一五〇
中	一一五七	一一三二
期	一一三一	一一一五
▲東京期米 限	三六八五	三七三九
中限	三七四五	三七五三
先期	三七四九	
▲大阪期米 現	三七三二	三七三三
中限	三七五七	三七五七
先限	三七八四	三七八二
▲仁川期米 現	三六五〇	
中限	三六六〇	三六六九
先限	三六六五	三六七四

各地現貨

	高粱	包米	白米	稻
大連	[illegible]	[illegible]	[illegible]	[illegible]
四平街	[illegible]	[illegible]	[illegible]	[illegible]
公主嶺	[illegible]	[illegible]	[illegible]	[illegible]
開原	[illegible]	[illegible]	[illegible]	[illegible]

各地發到量

新京發	大豆 六四車	豆餅 八車	高粱 八車	雜穀 一四車
四平街發	大豆 …車	豆餅 …車	高粱 二車	雜穀 二一車
公主嶺發	大豆 …車	豆餅 …車	高粱 三車	雜穀 …車
開原發	大豆 一車	豆餅 …車	高粱 二車	雜穀 三車
大連到	大豆 二七一車	豆餅 四車	高粱 一車	雜穀 一車

美味滋養

寶山百貨店

公認 大阪日本電療高等學院
急告
有利新職業!!!
電療醫術、通信教授
養成電醫師!
一、短期卒業獲得營業資格函授獨習
二、三個月修業期滿高小學卒業程度以上者無論男女均免考試隨時許可入學志願者將報名書及履歷書一併向申込所郵寄爲要本院函授滿期後經考試成績合格者即授與卒業證書及資格證明書如索詳章請寄附郵票四分
申込所　新京中央郵局私書函九十四號

馳名全國 婦科三寶 紅緞子仙膏
特長　本藥爲鹿胎參茸等品製劑在國內行銷數十年頗蒙各界仕女歡迎日鮮中俄各內地皆不惜千里來函郵購日收此項謝函無數茲爲本鹿胎之產地就近購揀配製故貨眞價廉並經滿洲國衛生技術廠化驗濱江省長警察廳長發給成藥許可證明營業執照無欺與普通之婦科藥不可同日而語也
主治　婦女經血不調赤白帶下行經腹痛血色不正子宮寒冷腰腿疼痛不孕小產經閉經枯乾血勞症面黃肌瘦少食無眠頭迷氣弱咳嗽發燒積聚痞塊外貼紅緞子仙膏兼用帶藥暖宮丹每日後將病塊瘀寒化下內服調經養血丸能調經養血開瘀順氣婦女百病無不藥到病除百發百中萬試萬驗誠不愧爲婦科之三寶也
定價　紅緞子仙膏每貼二元大貼四元加料六元特製十元調經養血丸每料四元帶藥暖宮丹每付一元現在紅緞子仙膏減價一半即每貼售一元二元三元五元凡購二三五元者另送帶藥一付
總發行　哈爾濱道外十五道街　金勃先藥房啓

舒肝健胃丸
此藥專治男婦肝鬱氣滯消化不良嘔吐酸水[illegible]

血毒淋病 尅毒丸
凡患梅毒淋病直接傳染間接傳染各種[illegible]
總發行　奉天鐘樓北　關東大藥房

大阪商船行輪

●開往門司神戶廣島大阪 午前十一時開
扶桑丸 六月廿四日
吉林丸 六月廿六日
烏蘇里丸 六月十五日
鴨綠丸 六月十七日
熱河丸 六月十九日
烏拉爾丸 六月二十日
黑龍丸 六月廿二日
●開往三角、鹿兒島、那覇
貴州丸 六月十五日
●開往基隆高雄 每月三回
●開往天津 每月七回
●開往橫濱 每月五回
●開往美國 每月二回
●船票發售 滿鐵國鐵主要各站各埠日本國際觀光局
▲車船聯絡減二成輪船往復票減一成通用日期限兩個月▲在大連購買神戶門司往復票時回路運費減二成通用期間三個月
●專屬貨物代辦處國際運輸
大阪商船株式會社
大連支店(電話二-二五二一)
新京事務所(電話三-二二六)
奉天事務所(電話三-四六九九)
哈爾濱事務所(電話三-七〇一)

阿波共同行輪

●開往芝、威、青 利通丸 六月十八日
●開往芝罘威海衞仁川 日高丸 六月廿一日
●開往天津 第三壽丸 六月十五日 奄美丸 六月十九日 長山丸 六月廿三日
●開往仁川鎮南浦 長山丸 六月十六日 第三壽丸 六月二十日 奄美丸 六月廿四日
●開往芝罘 第十八共同丸 六月十五日
本社代辦山東鐵路各種運輸一切事務
大連市山縣通
阿波共同汽船會社
電話長二、五〇〇一番

日本郵船行輪

●開往漢堡 豐橋丸 六月 未定

近海郵船行輪

●開往長崎、鹿兒島行 淡路丸 六月二十日
●開往天津 膠州丸 六月未定日
●開往橫濱 新潟丸 六月未定日

朝鮮郵船行輪

●開往朝鮮、九洲 金剛山丸 六月未定日
前記各船出口日臨時或有變更、水路圖誌海圖販賣所、大連市山縣通、近海郵船、朝鮮郵船代理店
日本郵船大連出張所
電話二-五七〇 二-七八四四
專屬貨物代濟處船票代辦處丸二商會 電話二-八六四四
各地之日本國際觀光局

大連汽船行輪

●開往青島、上海
青島丸 六月廿三日
大連丸 六月十七日
奉天丸 六月二十日
●開往天津
天津丸 六月十七日
北京丸 六月十九日
長平丸 六月十五日
濟通丸 六月十六日
●開往敦賀、伏木、新潟 河南丸 六月未定日
●開往基隆、高雄 山東丸 六月十八日
大連市山縣通
大連汽船株式會社
電話二、七一一三番
日本國際觀光局中國旅行社

大學眼藥

不痛不麻 奏效如神

自動點眼器 清潔靈便

專治
沙眼 角膜炎 眼白斑 爛眼 眼球 通紅眼 脂眼花 視力衰弱 淚眼
由光線發生之眼炎等一切眼症

註冊商標

藥價極廉
小盒 二角
中盒 三角
大盒 五角
小兒用 二角
別有人工玳瑁瓶套盒帶者
小盒 三角
大盒 五角
特大盒 壹元

發行處 大阪北濱 參天堂株式會社
各埠藥房洋貨舖等處均有代售

503

喘氣止咳奇效新藥
愛菲特靈"長井牌"

藥學博士 理學博士 長井長義氏發見創製

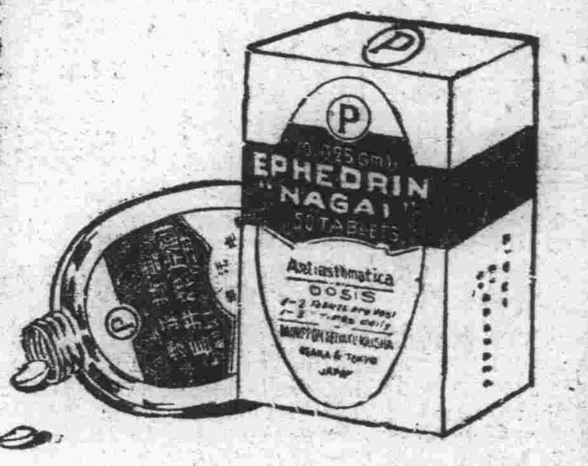

本藥由發見創製大家長井博士所命名 專在弊社工廠直接指導之下虔修精製 其爲環球尤堪誇者 則以學術歷史兩方面 來歷極分明 聲譽播遐邇 故比他家同種製藥 迥然不同 而藥質純良 推稱箇中巨擘

特徵
內服奏效確實 應用安全 毫無副作之患 效力保持鐘點甚長

適治
喘氣 百日咳 盜汗 蕁麻疹 夜尿症 心臟衰弱 氣管支炎 其他一般咳嗽

包裝
片劑(含〇・〇二五) 一〇片 二〇片 五〇片 一〇〇片 五〇〇片
(外粉劑注射劑散劑有)

有類似品 請認明長井博士發見創製之愛菲特靈「長井牌」等字樣 庶不致誤

製造處 Ⓟ 大日本製藥株式會社 總社 大阪道修町 支社 東京本町二
滿洲總代理店 武田長兵衛商店 大阪道修町

EPHEDRIN "NAGAI"

胃活

胃腸良藥
谷井博士指導

小腹帶重飲食不進之人
每空腹時便感腹痛之人
慢性胃弱面色蒼白之人
心胸嘈雜吐沫發酸之人
肚腹發脹大便不通之人

主治効能
胃痛・胃炎・胃弱・隔食・胸隔痞悶・食積不消・食物不進・惡心嘔吐・酒醉宿醉・吐酸嘈雜・膨脹以及小兒吐乳等症

藥價
特大罐 壹元
大罐 伍毛
中罐 參毛
小罐 貳毛
試用 壹毛

日本大阪東區南久寶寺町
總號 山田安民藥房
●各埠藥房、均有代售

妙品

日常滋補腸胃
免得體弱張皇。
用味の素調和。

便能使君食慾旺盛、體力充實。

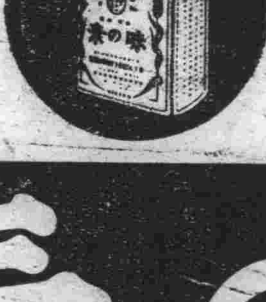

鮮味結晶

(味之素)

C-631